盛京時報

丁卯年陰曆十月廿二日
昭和二年十一月十五日
中日祀祝大典休刊

◎本報價目◎ 每張現洋五分 每月現大洋八角
▲外埠連郵價目 每月現大洋九角五分 半年現大洋五圓貳角 全年現大洋拾圓
▲告白刊資 一行五號字十五字起碼 一日每行現大洋壹圓 長期另議

發行人 宮川貫作　編輯人 菊池貞二　印刷人 石原庄太郎
發行所 盛京時報社
盛京時報支社

論說

危機復至（傲霜庵）

自「孫文老友」吃憐民黨以來。兩三個月。夫已氏帝夢復濃。孫文老友做皇帝之滑稽劇。現正秘密籌劃。不日將行排演之際。孰意胡張老友張宗昌胡張新友唐生智。在武漢暨隴海路。均蒙一大打擊。創鉅痛深。不復能起矣。曾幾何時。意滿氣驕之胡張。似今正立於『孫文老友』？抑亦『洪憲第二』？之歧路焉。『好事多魔』之句。直當爲張作霖誦之。

直魯軍在隴海路上。第一次大敗以後。未經旬日。此次復有歸德之大敗。此役損失。較諸第一次大敗更爲鉅大。幾乎致命傷矣。即如第三軍悉數覆滅。如第六軍。除一部殘存外。逃亡殆盡。如第四軍。亦潰裂四出。已不成軍。如第一軍。亦受大損害。張敬堯不知下落。鐵甲車十二輛。中八輛爲馮軍鹵獲。因輛被擄。不耐使用。此外多數野砲山砲迫擊砲。以及彈藥糧食。悉數遺棄。皆爲敵方所獲。據北京電稱。馮軍韓復渠所獲直魯軍俘虜一萬一千。槍械一萬八千枝。軍事專家咸謂如此之大打擊。今後欲挽回頹勢。大約須需時七個月。若夫武漢方面。則異常簡單。陳調元程潛李福林等所率之寧軍。勢如破竹。已進逼武漢。而武漢派何健劉興。因每戰失利。勢難能支。不復奉唐生智之命。於是唐以爲大勢已去。無復如何。不若將武漢和平讓出。乃於十二日午後。不戰而降。一面請總商會派員歡迎總司令李宗仁。所以武漢現已由寧軍確實佔領。唐生智則日內將下野而去。要之。以上唐生智之失勢。與張宗昌之大敗。由奉派觀之。確係生死關頭之重大問題。按張宗昌爲奉派之鎖鑰。其所部直魯軍。掩護奉軍之前衛。而大敗如此。則唇綻齒寒。亦直奉軍之一大打擊耳。唐生智也者。張作霖之陰友。在張處心積慮。時以爲攪亂南方之唯一人物者。而今一敗塗地。如斯其迅。則奉派失望。當在人意料之外。換言之。其精神的及間接的損失。以視直魯軍大敗。有過而無不及也。至若影響一般人心之結果。則更有可慮者。人人乃爲奉派危。私相語曰。履霜堅冰至。

凡奉派之所不利。即南方馮派閻派之所利也。馮派與閻派之兩方面。姑置不論。試就南方派言之。自中正未下野以前。發生之南方分裂狀態。似至此再行團結者。令人抱破鏡重圓之感。當蔣介石游歷日本之際。宋子文赴粵。在蔣汪間斡旋尤力。而此兩巨頭之間。早已完全諒解。以致寧粵銷除隔閡。並無問題。是以蔣急遽返滬。所剩惟漢寧問題。詎知唐生智實力之薄弱。殆出人意表。數月醞釀之所謂『漢寧』問題。在極短時日。已經實力解決矣。蓋若共產派之跋扈。與異分子之內訌。在革命初期。皆所不免。而民黨處於此間。前後敉平。能免其危機。則可謂第一期之革命。略已成功。自此當入革命第二時期也。（未完）

奉軍堆土袋高齊涿城 城外今猶死屍纍纍

京訊云。據昨日深悉涿州方面消息之某氏之談。謂奉軍之總攻擊。雖尚未開始。然本月十日。奉軍於涿州城東北三四里之念頭村吳家宅地。蒲搬多數之土袋堆積成台。高幾與城齊。架砲於其上。砲擊城上之晉軍。惟其結果尚不明。涿州城外。將士之屍骸。至今猶纍纍如山。此因距城根稍遠之屍骸。雖已由卍字會爲之埋葬。而城根附近之屍骸、因晉軍不許收埋故也。此等屍骸中。時有犬類出入。臭氣薰蒸。悲慘萬狀。奉軍一般似不甚緊張。惟兵士與農民間之感情頗不融洽。農民方面代表。每日有訴諸奉軍總司令部者。該司令部。因此近來嚴令各軍取締。並隨時派稽查員赴各村稽查。數日前有一兵士奪取民家財物。遂被處死。又北京卍字會代表數名。前日赴涿州。其目的在救出涿州城內之老幼婦女。未審能否成功云云。

奉軍占歸化

張家口電。奉軍九日占領歸化。又據京中官訊。奉軍於八日佔領綏遠。九日高都統即有電到京。謂晉軍已退出綏境。綏軍滿太平英等。均願服從中央。聽候改編。刻據元帥府方面消息。晉軍滿師長翰誠來歸。確係事實。該師長現除在綏遠與郭希鵬接洽外。並已致電中央。備述擁戴之眞意。並願協助郭師長。維持綏遠善後問題云。

寧財政人員舞弊案件

南京訊云。歷年以來。財政積弊之深。已成不拔之習。國民政府以提倡廉潔自標榜。則廉潔政府。能否實現。當自財政機關始。財政部長孫科。蒞任之始。即有束身潔己努力奉公毖戒僚屬。又復出示准許人民對於財政官吏。設有營私舞弊。枉法貪婪之事。准其控告來部。即行嚴加查辦。日前下關鹽驗局長成本璞、被財部扣留。茲訪得該案查辦經過情形。誌錄於次。財政部事前曾接有密呈多封。均係控該局長有作弊情事。孫科赫然震怒。以該局長控案纍纍。遂一面將其撤職。委鄒少銘往接替。並一面派部內秘書二人密往澈查。並函請國府黃副官長。派員兵按址拿獲送部訊辦。由黃副官長派員解該局長解送過部時。孫當手諭陳參事秦秘書二員。會同研訊。因供詞含糊。即寄押部內。派衛士嚴守。聞日內將再密傳有結果。即嚴加厲處罰。又孫連日接有控告其他財政人員營私舞弊之密呈多起。現尚在派員密查中。（三日）

上海兵工廠大風潮

上海訊云。上海龍華兵工廠、自任命石瑛辦理以來。槍彈及子彈火藥炸彈煉鋼各廠。均皆次第復工。自初次北伐事起。江浙閩皖豫陝各軍。統受寧方命令、動員作戰以來請求接濟軍火之軍。共有九省三十餘軍之多。區區滬兵工廠。生產力甚微。殊不敷需求。蔣介石未下野時即令滬廠添工七百。加增製造力又令浙江周鳳岐亦立新兵工廠。及新工招足。一因經費不足。二則原料依舊不能加多。及取消抵制某國貨。打通一條原料之門。而滬工廠之砲彈廠炸彈廠槍械。均得次第開工前次補助與馮玉祥等軍火。即在滬廠內提撥。今則二次北伐。同時又西征討唐。兩路出兵。動員之兵有第一軍三師出發津浦路。第二軍三師從宜昌發動。第三軍三師在贛之態度愈未明顯。第六軍四師（合賀幹廷劉戈）師由江左攻唐。第七軍三師自江右攻武漢。第九軍二師分往北伐與留守。第十軍二師。在皖北策應西征。第十一軍一師攻唐。第十三軍二師轉入津浦。第十七軍三師。以一師入江北。第十九軍二師由皖北攻鄂。第二十六軍二師入宿淮阜鹽。第三十三軍二師在皖北。第四十軍一師入滁。一師赴皖北。第四十四軍二師入鄂邊。因提用軍火者過多。滬兵廠已開通夜工作。不意備械之際。砲彈廠工。突起阻止造械之重大暴動。當局以事關重大。未予洩漏風聲假組滬兵廠整理會之名。密查鼓動風潮之主使人。先勸工人復工允加特別酬金。激究之下。得知係該廠前政訓主任賈毅所指使者。經石瑛爲滬市長張定璠商定。派王澤民陳紹先。不動聲色將賈拘捕。訊出爲首滋事與激生暴動之原因。牽涉甚大。本擬將賈立時正法。以牽涉之重要人犯。尚未能獲到。爲備將來之質對起見。故暫留其生命。而工人中之被捕者已有十餘名。統經衛戍部嚴錮。密陳政府與軍委會。石瑛特爲此事赴寧面陳案情。茲已經特委會任定潘宜之王澤民張定璠會辦此事。已在秘密緝捕要犯中。

張宗昌將赴徐

津訊云。張宗昌由濟南下視防。佈置攻豫等情。已誌各報。茲據東方接濟寧來電。張九日晨離濟後。沿途無大躭擱。午後即抵濟寧。行轅等已由其衛隊司令任德福先期籌備就緒。當晚張在行轅召集魯西各重要將領。開一軍事會議。商量進攻辦法。聞該方面兵力甚充足。並又由後方調到生力兵不少。故防務愈臻鞏固。二俟大致佈置妥貼。張日內即須赴徐州。籌商隴海正面軍事云。

漢口中央鈔票宣告停兌 實行低折兌現弊端百出

漢口訊云漢口中央銀行鈔票。自本月十二日起。按照每元二角法價。實行兌現後。迄今不過十餘日。而弊端百出。市民裹足不得前。錢販則攤擠爭後。以致中央票價。反自兌現後而日落。財政委員會。又於廿五日。限制每人兌現。不得超過十元。於是票價。更因限制兌現而大落。市面幾無人收受。至昨日鈔票一元。僅值現洋七八分。財委會近又發出佈告。從今日起停止兌現。另定收回辦法七條。中央鈔票之用途將更因停兌而阻滯。幾同宣告作廢。茲錄其佈告原文如下。爲佈告事。照得中央銀行票幣及國庫劵。前因辦理不善。價格跌落。節經分別。擬具方案。呈奉武漢政治分會核准。次第施行。現在中央銀行鈔票。依照法定格價開兌。業經多日。而徵收武陽夏三鎭房捐。收回庫劵。並經嚴令積極進行。惟查鈔票兌現。原爲便利商民。活潑金融。維持市面。而近據各方報告。竟有反動份子。或漁利之徒。收積大批鈔票。到行擠兌。操縱搗亂。商民未受兌現之益。金融復呈紊亂之象。實與政府籌畫兌現。維持民眾利益本旨相背馳。查中央鈔票信用久孚。政府雖竭力維持。而奸商仍復從中把持壟斷。弊端百出。爲免除紛擾。切實整理起見。非另籌妥善方法。根本解決。不足收實良之效果。茲擬十一月廿一日起。即行停止兌現。另定收回辦法。即將收回票劵職權。委託漢口總商會暨商民協會担任辦理。仍由政府負監督保護之責。其收回辦法。除照原案將武陽夏三鎭兩月房捐。及正在辦理之營業牌照捐劃撥十分之五。作爲基金。以期盡數收回外。如有不敷。再由政府撥給逆產或官產之一部抵償之。並限定市面交易。仍照法價搭配十成之二使用。所有具體辦法。業經分條擬訂。呈奉武漢政治分會指令開。呈及附件均悉。查該所擬辦法。尚屬妥協。應准照辦。除分令漢口總商會及商民協會遵照會同辦理外。仰即錄案佈告。俾眾週知爲要。此令等因。奉此。自應遵照辦理。合行附錄條文佈告各軍民人等。本革命之精神實行擁護。一體遵照勿違。切切此佈。（附辦法條文如左）中國國民黨武漢政治分會財政委員會。委託漢口總商會暨漢口商民協會收回中央票幣及國庫劵辦法。一收回中央票幣及國庫劵之責任本屬於政府。茲因手續上之便利。特付託漢口總商會暨商民協會辦理之。仍由政府負監督保護之責。二。中央票幣及國庫劵全以武陽夏三鎭房捐兩月及營業牌照捐十分之五收回。此項房捐及營業牌照捐。概照法價征收中央票及國庫劵（三）中央票幣仍得以二角法價爲有限制的在市面行使　以二成搭用。例如購貨十元。付給現金八元。餘二元可以法價中央鈔折合。餘以類推。國庫劵除付房捐外。不准行使。（四）近因軍需緊急。所徵營業牌照捐。除十分之五徵收中央票幣外。餘十分之五仍徵收現金。繳解政府。以資挹注。五。房捐及營業牌照捐所收回之中央票幣。隨時由政府派員會同總商會。商民協會。先行截角作廢。以收盡爲止。六。上兩項收回中央票幣及國庫劵之準備金。如有不足時。應由政府另撥逆產或官產之一部抵償之。七本辦法由財政委員會呈請武漢政治分會核准公佈施行。常務委員鄧壽荃。孔庚。王融。至中國交通兩行鈔票。雖因政府規定作價二角。一律兌現。但武漢商界。以中交兩行。皆商股創辦。不應與政府銀行。發行鈔票同等低折。曾經召集大會議決請令兩行十足兌現。當時政府以受中央牽掣。未允容納。現中央票已另定收回辦法。而中交鈔票應令十足兌現之空氣。又復濃厚。商界團體刻正籌議應付辦法。湘省黨部。昨亦呈請武漢政治分會。請令中交兩行十足兌現。可知中交鈔票。將來尚不免糾葛也。湘省黨部呈文云。呈爲轉呈事。案查前據屬會商民部部長高炳坡。呈請建議。責令中交兩行。十足兌現以重信用。而甦民困等情。當經轉呈鈞會察核在案。茲據長沙市黨部改組委員會呈稱。案據屬會第四十五區分部呈稱。查中央中國交通三行票幣。當武漢政治分會財政委員會。規定每元折作兩角兌現。革命政府之命令在革命民眾。自應服從。中央銀行係政府開設。因準備金不足之故。票幣低折行使。民眾尚不無損失。若必按數兌現。勢必加徵人民現金。而人民受損尤巨。今爲救濟。低折收回。於政府人民尚稱兩便。應當贊同。何敢異議。至中國交通兩行。係集商股開辦。若所發票幣一律低折。則該兩行實獲厚利。人民徒受巨損。中交兩行票幣。均作現金發出。發出之期。多在民五民十之間。所得息金。已屬不資。又從而低折之。實無異剝民眾之膏髓。肥該兩行股東之貪慾也。如該兩行基金確係不敷兌現。即應正式宣佈破產。按其財產多寡。照所發出票額平均攤兌。本黨既爲民眾謀利益之黨。見此大不利於民眾之舉。不應含默無言。爲此縷呈鈞會。建議省委會核奪等情。據此。經提出屬會第二十四次常會討論。僉以建議各節。不無理由。理合據情轉呈鈞會察核施行。等情到會。經屬會第八十七次常會提出討論。僉以原呈各節。不爲無見。決議照轉在案。理合據情轉呈鈞會。伏乞察核施行。

直隷籌賑會之宣言

津訊云。天津中產階級人士近發起直隷籌賑慈善救濟會。日昨公布宣言。表明該會宗旨。並已着手籌辦粥廠云。茲錄其宣言如下。

全國父老兄弟諸姑姊妹公鑒。直隷二千萬人民。生計日艱。營業衰替。饑莩盈野。流亡載途。究其原因。曰貧。貧由於災。災起于水旱蝗疫。戰禍匪患。六患迭乘。無歲無之。欲齊其本。端在籌賑濟貧。防患於未然。弭亂於無形。善莫善於此也。古有移民移粟。平糶蠲租。貸借焚劵。圖流民。施饘粥種種善政。歷代爲民上者。莫不以此爲當務之急。今因匪患蔓延。全國鼎沸。豪傑之士。方將撫髀興嘆。效命疆場。戎馬倉皇。軍書旁午。雖欲籌賑不可得也。津埠雖有八善堂諸君子籌賑佈施。不遺餘力。無如災區太廣。災民日增。百孔千瘡。補救不暇。本會同人念災民求賑之急。杯水車薪。罔克有濟。用是發起斯會。共襄善舉。以貫徹吾父老兄弟諸姑姊妹之慈善宗旨。務期博施濟眾。普救災黎。野無莩殍。市無丐孔而後已。竊思津埠爲華洋雜處人文薈萃之地。物質文明。日新月異。一物之奇。觀者萬衆。一業之創。繼起千家。獨未聞有繼八善堂而起。創辦慈善機關何哉。蓋上焉者皆有一定之職業而不暇爲。下焉者或以才力不及而不能爲。此所謂賢者過之不肖者不及也。本會同人等生本中人之資。而無過人之慮。然皆有恒產恒業。而恒以吾父老兄弟諸姑姊妹慈善之心爲心。念茲在茲。衆擎易舉。曾幾何時。而遂有本會之設。惟是成立伊始。端賴吾父老兄弟諸姑姊妹當仁不讓。見義勇爲。俱發惻隱之心。各以飢溺爲念。但集若干日節衣縮食之所餘。即可以起千萬人水深火熱而已足。莫謂烽烟匪患不到桃源。須知市面災區。影響密切。笙歌十里。已伏危機。樓閣連雲。下有朽骨。一朝兵燹。眼前便是滄桑。到處萑苻。目下已無淨土。是故消末然之患。過無形之亂。正本清源。籌賑爲先。本會同人擬一面募捐款。一面興辦有獎債劵。以籌賑費。際茲朔風砭骨。啼飢號寒聲中。先辦粥廠。給養災民。嗣後按所集賑費之多寡。次第興辦貧民工廠。棲流所。育嬰堂。孤老院。貧兒學校。施醫院。貧民借貸所等等。舉凡心思所及。認爲災民之所需要者。靡不竭力行之。至本會代千萬災民呼籲。領受之款項。不過經手而已。辦事詳細。一切公開。庶使各界施有實惠。款不虛糜。涓滴歸仁。錙銖盡善。皇天后土。實鑒此心。尚望吾父老兄弟諸姑姊妹。不吝指導。監察進行。災民幸甚。敝會幸甚。謹此宣言。

新詩

◇孤寂者之歌（胡也頻）

紀念一個作詩的亡友。
秋風似有意。
吹滅了燈光。
黑夜遂伸張其勢力。
到我床頭。看守我的孤寂。
△
阿。在空虛中。
我細想蟲聲的各異。
時光踹脚疾走。
新的歲月從遠去追來。
△
縱有時入夢。
但只見古代的受傷騎士
亡國帝主。
與荒山中忍餓之虎豹。
△
倘想到了漏愛。
亦祇限於鳥類。
以堅實之喙相吻。
翅膀爲撫摩之工具。
△
雖曾經含笑的落日。
使我生偶然之感。
羨慕到多情王子。
但黃昏便喘氣奔來。給
我命運之忠告。
△
我不因生活而懦怯。
何以總覺得死是美麗？
勝似尊貴的皇后。
爲浪漫柔媚之妓女。
△
人間共棄之孤寂。終久
使我深刻。
僅心兒之上。
已包羅萬象的存亡。
靈魂之光與地獄之火燄
的交迸。
△
吁！無女人前來擁抱。
正合於冷眼看一切戀愛
金錢的分量。
是輕蔑之笑的代價。
△
即甜蜜的叫着「我愛」或
「愛人」。
現出嫵媚的模樣。
滲雜着脂粉的掩飾。
心爲肉慾所盤踞。
△
呵。凡人的傾拜者。所
謂女人。
如有眞情。何以不愛詩
人的貧苦。
向虛華禮拜。
不惜青春之心的作孽！
△
我始終警戒。
爲了溫柔的誘惑。
當秋風吹滅了燈光。
孤寂更是我可親之伴侶。
北京。一。

新年號懸獎徵文題目

論說　中國須如何而後可以治平
小說　偶懺　廢墟
詩　七律　時事雜詠　四首多作者聽
　七絕　龍髯菜　龍膏酒　龍腦菊　龍鳳茶　龍泉劍　龍尾硯　龍水車　龍爪書
謎文　羣龍賦　以龍戰於野其血玄黃爲韵　擬兔兒爺覆命玉帝文
新詩　戰士之血　初曉

◎投徵文稿者務須詳閱下列簡章違章者恕不取錄

▲上列各題任作者自擇統限陽歷十二月十日爲投稿截止期限過期不收▲投徵文稿者務須繕寫清楚俾易排印校對如每行能照本報十五字一行寫尤佳▲論說及小說篇幅至長不得逾三千字▲投徵文稿者一函中以一類爲限俾便限滿時分晰閱覽▲投徵文稿者　請於封面寫明徵文　稿某類（如『論說』『小說』是）注明姓名住址加蓋圖章以便揭曉後發獎有所核對不願登本名者請寫明別號▲本報徵文獎金預定爲奉小洋三千元以錄取之多寡分別支配▲各類投稿無論選錄與否原稿恕不發還▲投徵文稿者須照郵政新章粘足郵票欠資不收▲上項徵文成績統於明年新年號揭曉

廣告

●十餘種汽車零件總經售
福特、道濟、比克、工字牌、新徒的倍克、雪物來、培濟歐斯毛比魯、歐博藍、愛色斯、

多小公司特別啓事
逕啓者本公司建築部李君志遠自本月二十八日業將本公司職務辭去日後凡彼所有一切事務本公司概不負責特此聲明
奉天南市場多小公司啓

經售皮帶大王李太爾內夾銅板皮帶
以精良之品質底廉之價格貢献于購者

奉天南市場
多小公司營業部
電話營業部二一二五　樓上一八六三

此藥名曰脚氣霜專擦足中濕疹搔癢難忍起泡流水以及皮膚頑癬等症一擦即愈每袋奉票小洋七角外埠函購每袋加郵費三角務須單掛號信口蓋章詳開住址以免丟失如藥郵不到者請來函示知以便檢查補寄耳
○奉天大西城門外電車站北　英美大藥房啟

臺灣瓜哇　酒精
在庫品豐富不拘多少如承賜歡竭誠歡迎
大連市山縣通百三十五番地
株式會社濱崎商店
電話　五五一八番　七二七六番　七九三七番

運轉手志願者之福音
招募自動車學生
日本學生部　夜間教授　十一月一日開始　二個月卒業
中華學生部　晝間教授　十月十五日開始　四個月卒業
大連市秋月町十八番地　大連自動車講習所　電話三九三九
但詮畫中國人能明瞭日本語者許入日本學生部內

各地電　奉　金票對小洋　大　後場　前場　開　金對小洋　公　大豆（奉小洋建）　長　大豆（鈔票建）　吟　大豆（哈大洋建）　大　前場　後場

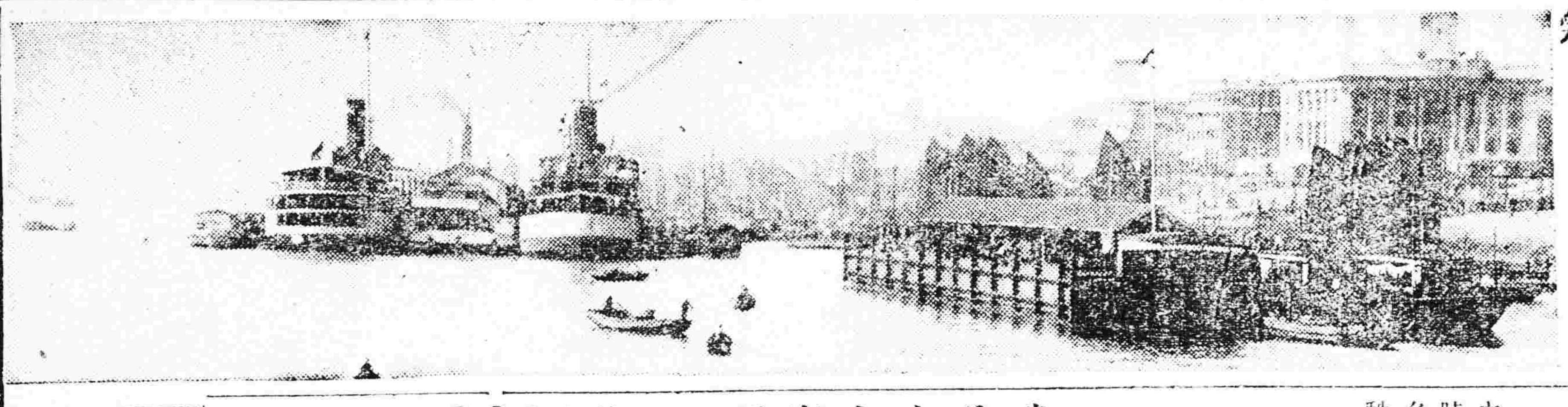

寫眞　降服下野之唐生智與漢口江岸

中外要電

武漢形勢急轉直下

鄂軍竟爲城下之盟
唐生智遽辭職下野

（十二日發 漢口專電）

唐生智于本日邀集各會代表宣言以和平手續將武漢讓與寧軍並請商會代表往訪李宗仁表示歡迎之意

又電唐生智軍竟于本日午後降服南京軍湖南軍定于明日拔防回湘

又電唐部將領何鍵劉興于本日聯名通電云唐生智已辭職下野矣

漢口秩序異常動搖

（十二日發 漢口專電）

本埠內外遊來敗兵充斥秩序紊亂已達極點昨晚竟有掠奪之風說緣是晚十時太平街及中國街發生極大火警據一般人士云當起火前見有兵士二十餘名徘徊該處旋即火起確是彼等所爲當無疑義迨官憲開訊嚴重警戒之結果秩序始漸恢復

大同團結機運成熟
南北局勢頓形緊張

（十三日發 東京專電）

武漢形勢急轉直下 唐生智已爲城下盟當此蔣汪提携大同團結 機運成熟之時民黨中異派份子去於一旦加以馮軍在隴海路大獲勝利對寧關係異常 接近是則民黨內容必將加以鞏固北伐行動亦當活潑南北局面勢頓緊迫政府當局頗爲注目

蔣介石將宣言態度

（十三日發 上海專電）

據某方面消息蔣介石爲避各方面誤解計擬對時局態度有所宣言日下正在起草中其所擬宣言各條之大致如下

（一）余對忠實同志之團結極表贊成並希實現

（二）余對代表國民黨之主張討伐唐生智極力擁護之

（三）余決無再起就國民革命軍總司令職之意嚮

奉派對時局頓悲觀

（十四日發 廣東專電）

據北京電奉派當局前當民黨動搖晉軍退却直魯聯軍入豫之際一時曾表示異常樂觀曾幾何時今則隴海路失敗唐生智覆滅蔣介石復活國民軍相互團結悲觀態度具見於一時

汲金純任都統

（北京十三日專電）本日命令任汲金純爲綏遠都統

直魯聯軍損失頗鉅
一時無復反攻能力

（十二日發 北京專電）

直魯聯軍被馮玉祥軍約三萬人攻擊之結果馮軍竟佔領歸德查是役魯軍之損失步槍一萬八千支被捕者約一萬一千人及軍需品甚夥迨至恢復原狀約須三個月暫時殆無反攻能力

俄代表世界縮軍觀

（十三日發 莫斯科來電）

據可靠消息國際聯盟縮軍準備委員會出席之勞農代表鑒于前次縮軍失敗之原因不過僅二三國代表對自己之利害關係未能妥協而已該代表確信今次勞農所提出之世界徹底的縮軍案亦難期成功

日領諭僑避難

（上海十三日專電）駐鄂高尾領事鑒於唐生智失脚武漢勢將陷於混亂是以特飭僑民事先準備避難以免臨時棘手等語英法兩當局亦擬派陸戰隊在各要衛嚴重警戒

招商輪船停駛

（上海十三日專電）南京政府對招商局輪船公司擬定各種監督條件壓迫甚劇該局核辦之下決計飭令各船一律停止長江航行以資抵抗

近衛公等退會

（東京十三日專電）近衛文麿公等六名已脫離研究會關係據一般觀測云該公等不特與該研究會有相當影響即與上院及政界亦有重大影響

排除反幹部派

（莫斯科十二日來電）共產黨監理委員會本日發出佈告對七十六名之反幹部派一律除名

時事要聞

命令（十一月十二日）

▲據司法總長姚震呈報丁母憂懇請開缺終制等情姚震著給假兩月治喪毋庸開缺此令▲司法總長姚震現在給假派署次長●●●●●代理部務此令▲郭福綿王紹先張恩均給予二等寶光嘉禾章李紹白郭崇熙均給予二等嘉禾章劉澤榮夏仲毅何澤霖王祖培均給予三等嘉禾章此令▲平政院院長兼文官高等懲戒委員會委員長汪大燮因病呈請辭職情詞懇摯應即准予免去本兼各職仍望安心調攝以期早日就痊用資倚畀此令▲特任胡惟德爲平政院院長●●●●此令

奉軍對馮作戰將變更

京訊云。在隴海路直魯軍之大敗。最近已漸明瞭 奉派各幹部對此頗形相當焦慮 頃據某方消息、奉派各幹部已發命令命張宗昌 急速調查。今後能否完全防備魯境具報。同時就善後策。會送次協首協議模樣結果擬准力爲補充直魯軍所蒙之損失、復命於京漢線前綫一帶與晉軍交戰直接戰 關部隊外之預備隊一部。集中津浦綫。且由吉黑兩省調約兩師兵力入關。因此奉軍之策戰想有相當之變化 惟張宗昌刻下正出動前線。尚未見回示 故現在派幹部具從事於準備。一俟詳細之狀況判明後 始決定實施之對策云。

又云。元帥府對於攻晉軍事。前日送有會議。前晚又要人在府直至三小時討論之結果業經確定一種具體計畫 其內容詳情。因關防嚴密。尚難盡悉、微聞除西路之大同南路之石家莊兩方照原定計畫向雁門關娘子關分頭攻擊外。正面涿州一路 對於已在包圍中之孤城。爲顧全民命起見。決定改取偪撥之策、堅壁清野。使晉軍自然消滅。免致爲無益之犧牲。同時則將後方第二期之預備隊調往前線。由龍泉關倒馬關紫荊關三方出動 直襲五台。而就中最注意者。則爲龍泉關一路。蓋由此可進搗五台之背 去太原不過三四百里且晉軍傅作義部所以死守涿州者其意無非欲藉此牽制奉軍。俾晉省內部得有整備之餘暇。今奉方一面圍困涿州之一面大軍分頭襲晉。自可收事半功倍之效也

馮軍決計直衝徐州

京訊云。據某方面消息。集中歸德馮軍一萬八千日由鹿鍾麟韓復榘指揮。猛攻直魯軍中央陣地。並以鐵甲車三列。担任衛鋒。十日午間兩軍在馬牧集附近接觸。發生激烈之戰事。馮軍鹿鍾麟部三師。十日晚間開到前綫。積極壓迫魯軍散兵綫。軍當各魯大部集中碭山。張敬堯親在該地指揮軍事。兩軍目下在碭山歸德間對持中 馮軍決以五師兵力、進迫徐州府魯軍在碭山夏邑之線。佈置重防中。

又云。此間某方所接報告。歸德附近之戰。直魯軍之損失 俘虜一萬一千。步槍約一萬八千隻。其他軍需品多數。與前者在南京之損失無大差異。恢復實力約須三個月。目下正在急速整理中。轉於反攻目下似暫不可能。又猛襲歸德之馮軍爲鹿鍾麟韓復榘兩軍各一部。合計約三萬人。

膠東會匪肅清

青島訊云 膠州大刀會 經視詳本鎮 亦即會匪之中心點。以韓氏與該會匪等有鄉誼關係。自易解決 聞自經韓氏疏通後 會匪已自行悔悟 不再反抗官軍。並由韓氏與各鄉區長交涉解決之辦法 據膠州來人云。其最後之結果。即官軍會匪。先免除敵對行動。不准擅行開火。官軍方面由韓氏担保不再攻擊會匪。會匪方面由各區長担保不再反抗官軍。再由各區莊社長將會徒之大刀符籙兇器等兵器 彙繳官府收存。但莊社長須切實担保會徒交出兵器後。官軍不得加害會徒。至已焚毀之村莊。官府須有相當安置。此種條件妥協後。會徒即將大刀符籙兇器等物繳出 各回家鄉。各安生業。據聞膠州南鄉大小珠山一帶。業已肅清 現極太平。前由濟調來之孫德福旅。已奉當局命調回濟南 駐王台鎮之李營已調膠州城擔防 來青避難之富紳亦陸續回膠。和膠州西鄉接連高密境、舖上一帶。會匪現仍甚猖獗。聞該會原分東西兩股、東股份子純正、完全會徒 西股現在已攙加土匪在內。故雖經官撫 置若罔聞。仍與官軍。頑強抵抗。現在舖上一帶激戰中云。山東礦政公署已在式成立。開在青島天津路東工業銀行隔壁。魯當局已委李士奎。鄭任元爲正副署長 李鄭二氏。已於日昨來青開始辦公矣 又山東礦業會爲軍事捐事昨曾假中日國學俱樂部開會。討論結果 決定一致反對、並協議種種辦法 以促當局之反省矣。

據某方消息。魯當局爲防範赤黨女探潛入魯境起見。擬在津浦膠濟兩路設立女檢查所。以便檢查各路往來婦女。現正在籌備一切、並物色此項檢查人員云。

中西條約失效之宣言
廢約公文已送達西使館
西使迄不承認臨時辦法

京訊云。中西條約。於十日滿期後中國當局爲重視兩國睦誼起見。是日並未即宣告失效。而西使臨利得氏。當十日訪王蔭泰時。對中國所提臨時辦法。依然表示反對。並希望新約未成前。延長舊約效力。當局因西使答復完全未能滿意 頗爲失望 只好本已定方針。從速辦理故十一日雖爲歐洲休戰紀念。各機關均放假。而外部重要人員 仍照常到部辦公 即係預備致西使照會。及對外宣言 儘一日之內。繕寫完成。迨昨日已準備竣事。上午十一午 外長王蔭泰到部後 檢閱一過。即赴國務院出席閣議 當衆報告交涉經過。現西使既堅持延長舊約。並反對臨時辦法、政府自應即照預定辦法辦理。並詢外部早已準備完竣。衆對王氏報告。略有討論 均認爲辦法 甚爲適當 即決定交由外部全權辦理。下午四時、王氏到部重行審閱當與條約司長錢泰商定 決即晚送達西使。聞此項通告舊約全部失效之照會。定于昨晚八時派員賚往西使館。另有對外宣言。亦即當發表。並聞外部此次辦理此事。異常慎重。對待西政府 尤極客氣中西兩國睦誼。當不致因是而受何影響云。

又訊續據報告、外部致西使照會業于晚間七時送達西使館。至宣告後。兩國關係。政府爲優待西政府起見、已由大元帥下指令、着地方官對西使館及人民財產。妥爲保護。一面並令關係部署會訂優待辦法。茲覓錄指令原文如下。

大元帥指令第四五〇號 民國十六年十一月十二日令外交總長王蔭泰呈請將業經期滿前清同治三年九月初十日中國日斯巴尼亞天津條約 共五十二款。及附屬專條、業已期滿。應即宣布自十一月十日起失效。著該部從速商訂平等及互相尊重領土主權之新約。以重邦交、至現在日斯巴尼亞在華之使領 及其人民財產 均著地方官照國際公法及國際習慣。妥爲保護一面並由主管各部署。按照國際通例。迅擬優待辦法 呈候核奪施行。此令

又訊中國政府關於終止同治三年九月十日中國日斯巴尼亞條約之宣言。（十六年十一月十二日）一八六四年十月十日中國與日斯巴尼亞所訂友好通商航行條約 中國政府依照該約第二十三條之規定已宣告自一九二七十一月十日以後不再有效 中日兩國邦交。向稱親睦。從未間斷。中國政府深信此舉。必能增進中日友誼之關係。且兩國之間。既曾同意根據平等及互相尊重領土主權原則 另訂新約。並已開始會商。中國政府切望此項新約。不久必能見諸事實。爲兩國之互利也。

中國政府終止該約之志願。暨其根據平等互相尊重領土主權原則。另訂新約之提議、業於一九二六年十一月十日。備文照會日斯巴尼亞政府。蓋鑒於六十年來 兩國經濟商務及社會情形。已幾經重大變遷、國政府之出此因照該約。第廿三條之規定。自互換批准之日起。每屆十年期滿時。得有要求修約之權。當時兩國批准 原係於一八六七年五月十日互換。而據中約文之規定。每屆十年則滿前六個月 即可通知要求修約。故中國政府認爲該約至一九二七年五月十日應爲期滿之時。其後日方覆文。亦謂日政府深知自一八六四年。中日條約簽訂以來。世界經濟商務政治、大有變遷。對於兩國商訂新約以代舊約一節。認爲適當之舉。惟關於失效時期問題。日政府以爲依照日文約文提議修約之通知。不應在每屆十年期滿前之六個月 而應在十年期滿後六個月之內。是故一八六四年條約。須至一九二七年十一月十日方爲期滿。本國政府爲力求與日政府互相妥洽。並爲便利新約成立起見 不復堅持一九二七年五月十日本約期滿之主張。雖該約第廿一條規定 兩締約國得各以本國文字爲準。然仍承認將該約有效時期展至一九二七年十一月十日爲止 惟日方所稱關於條文之廢止。應將約內稅則商務條欵。與關係其他事項各條欵 劃分爲二中國政府。未見有可以承認之理由。蓋一八六四年中日條約 既專重通商。所載條欵、大多數與通商問題直接或間接上。互有關係。即假與通商 並無關係之條文。而現在情形變遷、亦均已不能適用。故爲使兩國更能互相了解。並爲促進友誼起見。中國政府。以爲此種區別之辦法。雖以實行。仍主張不如將舊約全部宣告失效。新約較爲得計。日下新約會商。正在進行。第一次修約會議。已於一九二七年八月八日舉行。而中國草案亦於八月十八日提交日使。中國政府深信得日政府熱誠之協助。此事之進行 定可早日成功。爲期當復不遠。在此舊約失效新約未成時期以內。中國政府於宣告一八六四年條約自一九二七年十一月十日起失效之時 已令知地方官對於所有日國在華使領、及其人民財產。照國際公法及國際習慣。予以充分及適當之保護。並訓令主管各部署。按照國際新例。會商優待辦法云。

日使將抗議擅捕日人案

京訊云。十日在唐山被捕送來北京之二日人。因日使館嚴重之要求。始于十一日午後五時半。由中國軍官隨同外交部員引渡於日使館。據昨夜日使館。調查者夜深該日人被指爲在唐山密帶禁制品。然據彼之陳述 則稱被奉天軍官之掠奪。而相殊屬不明。在日使館方面 擬繼續爲該事件之調查。然同時抗議中國軍官之不法擅捕日人。倘更確有掠奪之事實。對此不法行動 亦當發重報告、澈底要求中國當局今後再保無此事之發生。對於該二日人。則因詳查之故 留置二三日後送往天津。再爲適當之處分云。

魯當局之苛斂

青島電。魯省之營業稅。向不適用於外人關係之各公司。但魯省當局近向中日合辦之魯大。電燈。寶富三公司、要求納稅 青島日領事。以該三公司爲由東細日協定所保障。故已根據由東細日協定。而拒絕魯省當局對於純外人經營之公司。倘未要求納稅。

威海衛十一日東方電。威海衛因係租界之故 從來未徵收二五附稅。輸入煙台之貨物 多在威埠起岸。再用馬馱轉運烟台。魯省當局爲防止此弊竇起見。在租界外之衝要地方處。設置稅局。開始徵收由威轉運他處貨物之稅金。

漢口陷落前之形勢

漢口電。一時相傳退却黃州之何健軍。突如由前線歸漢。且尚陸續退却、全無戰意。到底不能如唐生智之豫定。實行在蘄水蘄春之線擊破寧軍之策戰、而唐生智雖擬於萬一之時。計劃與上流之楊森方振武等妥協。以脫危機。唯形勢之不利竟至不克期待此策。遂至決意下野因情形變化急激。唐生智不堪環境之危險。恐有逃亡之虞。當地人心惶惶。

又電唐生智軍之勢力似將消滅。唐氏或於今晚逃亡。而一方則預料南京軍隊。將於明日抵此。形勢頗緊張。城中軍隊 秩序已紛亂。且無人指揮 華人均爲集於租界地、法國租界刻又築起鐵網。

據某方接漢口電。武漢軍大部潰兵。昨晨陸續自下游開入漢口市。市面頓時呈於混亂。人心洶洶。何健當日午後抵漢口。率部數千名在江岸登陸。並立遣兵士一部 包圍唐生智之總司令部 要求唐生智離去漢口。十一日晚唐氏偕其參謀長劉興、渡江前往岳州、在漢口市內殘留軍隊。已爲何健三十五軍繳械何軍遂占領漢口市。其部隊十一日夜在市外與唐軍發生衝突、租界內聞及槍聲。人心愈形搖落。市面秩序尚未恢復。

上海電。綜合關于寧漢之戰況。武漢方面之最近局面。于唐生智不利。唐之失敗。似已不可免。傳唐所以至此者。其原因如次。

一。陳調元程潛兩軍並李宗仁軍均向武漢方面進軍中。

二。何健從來對唐對寧兩方皆通水脈 近見唐無能爲役。乃將本人之家眷。送安全地帶避難而準備討唐。於是唐家陷于四面楚歌中。唐現雖督勵嫡派軍隊。以使對抗。但所部已無戰意。唐已向近臟者吐露辭意。

一般觀測聯軍之占領漢口。至遲當不出十日。人心已感不安。一方漢口之共產黨並不良之徒襲。復利用此機活動、最近漢口已入於戰爭狀態。遂宣布戒嚴。外僑之生命財產、亦感危險。日高尾總領事與海軍聯絡於保護僑民防備租界。已作無遺漏之布置

漢口電、今朝來唐軍敗兵二三百名。陸續乘民船來漢。又午前十一時左右。有約四千名之軍隊。乘江順號上江在武昌碼頭登岸。市中漸有動搖之兆。華人至日租界避難者甚多。日陸戰隊自本日午後。從事警備

又電前數日間唐生智之軍隊曾前往長沙 細係企圖復克該城。蓋該城已不期而落于侵入湖南之貴州軍隊之手。

另據某方面消息 湘西黔軍周西成部。於本月初即下攻擊長沙命令。六日中路前鋒李曉炎陳渠珍兩師、六日在距長沙六十里之寧鄉縣。與湘軍陳漢章師開火。周西成並指揮主力軍一部沿資江直迫長岳路、誤將長岳間湘軍聯絡綫截斷、在寧鄉之湘軍一因戰況不利 八日退回長沙。九日周烱突棄省城退往湘陰縣。黔軍大部十日占領長沙城。湘軍已向岳州方面集中云。

寧商反對增稅

南京訊云 財政部長孫科。爲求印花稅。收入增加起見。特訂定新比額增高一倍 稅率增加至四五倍 詳細辦法。尚未公布。據聞從前商店所用賬簿。每本粘貼二分。現改貼印花一角。煙酒單四角。車票從前不粘一角。現亦須粘貼一角。商民協會偵得此種消息。即召集各分會及總商會。舉行緊急會議。結果除否認包銷制外。對於稅率亦加否認。當場公推王成章、劉郁文 朱獻之曹萬仙等十人爲請願代表。由秘書擬具請願書。由十代表於今日賚送財部。請求謁孫。當面陳述 孫因事出部。遂改由印花處處長沈卓吾接見。各代表即將來意詳述明白。旋將請願書取出。沈閱一遍正欲表示、各代表又補充意見。當由雙方詳爲討論結果。沈允向商民詳加解釋。商店賬簿、仍用舊則。花一角 條仍舊。車票免貼。認爲窒礙太多。難有包銷制打消。詳加考慮後。再行答復。致覓錄請願書原文如下。竊請願事竊查印花稅一項爲世界各國所通行。其定率取數至輕。徵收之範圍至廣。原屬國家良好財源 我國印花稅。倡議於滿清之季。而實行於民國之初。印花稅法所定。亦頗能愛照租稅原則。行之十數年。社會各方●雖無甚不便而承包人之剝削敲勒。商民所感苦痛已多。自國軍東下。克復南京。以廢除苛捐雜稅相號召。商民對此頗則受惠已匪淺鮮。不料江蘇印花稅處。近忽變本加厲通行各縣市。將印花稅之比額。增加幾及原比額之一倍。商民奉命之下。深致駭疑。查租稅徵收方法中。就學理事實言之 俱以承包諸弊端最大。因川承包。故有比額。而承包之人。大抵皆欲從中取利。視爲一種營業。於是勒索強售壓迫等事。層出不窮。甚至以甲省之印花 售之於乙省。以丙省之所餘。補丁省之不足。輾轉派銷不堪其擾。國家正當之稅收。一變而爲私人牟利之營業。此中黑暗。不言可知。江蘇印花稅處。既不能廓清從前積弊。毅然廢止承包。反將稅比任意增高、加重人民負担。殊失事理之平。此應請我部長察核變更者一也。又江蘇印花稅處。不僅增加稅額。同時並將稅率提高。較原有稅率。驟加至四五倍。此非特與徵收租稅之原則有違 且因稅率驟增商業上必無形減色。其有礙於經濟之發展必多。更何望與國際資本主義對抗。就政府言之。亦非得策。況比額所增。及一倍而稅率提高。較原定之率多至四五倍。果使此制實行。將來中飽之弊。不知伊於胡底。江蘇印花稅處以意立制。完全不顧事實。不識是何用心。此應請我部長察核變更。二也。抑尤有進者。南京一地。自開鼎以後。十數年來。叠經戰亂。百業凋敝 商民困苦顛連。無可告訴。維持現狀。力已不支。而欲責令於創痛鉅深之餘。遽爾加重租稅負擔。似非先總理致力國民革命解除人民痛苦之本心。謹將印花稅改行新制之窒礙難行情形。瀝陳梗概 仰祈部長體察商民困苦。曲予採納。令知江蘇印花處遵行。不勝屏營待命之至。謹陳國民政府財政部長孫。南京特別市商民協會謹呈。

理想的常用香皂

一、品質純良絕對不使肌膚粗裂
一、保護皮膚美艷與增進健康
一、物美價廉且得耐久使用

九重綠香皂

滋血殖肉葡萄酒

赤玉牌葡萄酒

飲用赤玉最初之作用在胃因赤玉之絕大營養素唯有能增胃液之分泌完全擁行消化力故每食前飲赤玉實爲切要者也

C 102

清血 KP 解毒

喜肥力

凡人之生長皆賴乎血液之週流而血液之週流乃所以健康肢體舒展氣管之關要也故血液稍有虧損體質因之衰弱敵染力纔之而減少外毒遂乘虛而入即醫書所謂血勝毒則敗之血敗毒則勝之實斯運也然毒性不一毒質各異論毒之最烈者莫甚於花柳毒也輕則害及終身重則傳遺後嗣設治之不善即有性命之虞凱輯氏兄弟大醫生洞觀斯情實難袖手故採選上等清血解毒藥材經專門化學藥劑師提取精液毫無雜質藥性溫和而不猛效力宏富而不燥爲達和者易於飲服實係清血藥中之一大王也

凱輯氏兄弟大醫生聖藥喜肥力

係清血解毒無上之佳品此藥功能清理血液洗除週身之濕毒及諸種潰瘡使病者添置白血球增加敵染力發達筋肉活潑血液專能滅遂毒質使循序而出不遺根基凡服此藥者定能脫離病域而登壽世非虛語也凱輯氏兄弟大醫生內服清血解毒喜肥力

主治清血解毒除濕化瘤。皮膚斑點。梅毒痂瘡。骨節疼痛。癩症背瘡喉鼻腫亂。升頂歸後。梅性疳瘡滑。毒性結核。軟硬疳疾。血分不清。虧氣虧血。男婦各種。痨虛及。婦女花柳梅毒症。或毒性。不孕或因毒閉經。或梅毒化胎。或子宮作潰。或毒串終身不孕。赤白帶下。信水差前差後或終日淋漓不止。以及脫落毛髮。頑毒痔瘡。喉痛香中。毒染耳聾。或梅毒入骨。一經服用。百毒俱消。血液立清。元氣恢復其身體纖之而壯設無病之預防。或疑似之毒症。及直接傳染。間接傳染。均可服用。故西人每以凱輯氏兄弟大醫生聖藥喜肥力均贊爲血清誠哉斯言也。

中華代理店

北京各大藥房均有經售 天津各大藥房均有經售 通州心順成 營口萬順成 營口義順成 綏中縣東和堂 義縣大增堂 錦縣福金生 唐山安大藥房 秦王島永熾昌 山海關公和祥 煙台福興堂 興城德興昌 旅順仙芝堂 旅順大德堂 金州志義藥局 瓦房店天和堂 呼蘭河天和堂 海林站會榮福

奉天日站恆濟堂 奉天北市場恆濟堂 奉天中西大藥房 奉天和勝泉 奉天裕慶德 奉天大吉祥 奉天萬生堂 奉天同利生 公主嶺三合公 四平街天德堂 開原德祥原 遼陽義和堂 營口中西大藥房 營口義興成餘記 營口洪春堂 營口天和堂

千金寨德泰興 梨樹縣天德堂 本溪湖春和盛 安東人生東 安東福興堂 鳳凰城大德生 蓋平盛春義 大石橋樂合祥 海城德增福 大連西崗廣和堂 大連西崗天和藥房 大連華裘藥房 大連華西藥房 烏兒墨盛發祥 橫道河子 天合堂 熊岳新泰興 范家屯德慶和 滿嶺子廣生堂

鎮縣福陞永 吉林寶升堂 樺甸天益堂 吉林瑞發祥 吉林育生遠 吉林順義堂 吉林天益堂 吉林世德堂 吉林下九台 世德堂 長春世一堂 長春天和堂 長春城裡同德堂 長春天育堂 洮南縣德慶仁 長春三馬路 中西藥房 雞冠山德厚興 張家灣德泰增 雙城縣義合長

雙城縣世昌增 雙城縣世一堂 蘆台大同仁 阿城縣世昌永 江省泰華西藥商行 一面坡德和鈺 昂昂溪育升瑞 安達站萬春堂 公主嶺德泰祥 滿州里德茂盛 呼蘭縣錦和彩 呼蘭縣復合堂 綏化縣和發福 綏化縣聚德西 富克錦永生藥房 富錦廣和發 加木斯天德堂 西集廠百工藥店

通河縣同發德 甜草崗新來春 鑾縣泳泰成 巴彥縣同發廣 巴彥縣信記書局 海倫天豊恒 海倫久遠長 拜泉照相館 華昌 拜泉英美煙公司 望奎縣新藥房 蘭西鎮西藥房 豐樂鎮通聚成 大來縣 海拉爾衛生藥房 寧安縣洪順堂 寧安縣永生堂 寧安縣振興堂 萬生堂

鐵嶺福合盛 八面城德慶同 遼源德會慶 奉天歐美西號 雙城堡永德堂 大沽義和文記

設無處購買請將欵寄至駐華總發行哈爾濱道外泰華西藥商行立即奉上不致有誤價目每瓶大洋一元五角打十五元

合名會社 大倉組

營業課目

電裝電械 各種機械 鐵道材料 五金雜貨 銅鐵水管

硬煤煙煤羊毛皮件呢絨 五穀襍貨電氣機械器具 海味肥料汽車並其材料 油類木料焦炭硫礦黑鉛 道木洋火綿花洋絲洋布

包辦工程 代理水火 人壽保險

總行 日本東京京橋區銀座通二丁目七番地

分行 北京・天津・上海・九江・香港・奉天・營口・安東・大連 本溪・倫敦・紐約・漢堡西土泥・以及其他各主要地方

奉天出張所 奉天浪速通四十六番地

日本電話 總辦室 一八八四番 一九四九番 總辦公館 一五七九番

中國電話 總辦室 一五六五番 總辦公館 一四六一號

小孩子食

美女牌葡萄乾比糖果有益

因其極清潔最衛生

大連市愛岩町二二 東三省總經理

葡萄乾公司 大豐洋行

東三省新聞

▲奉 天▼

○電飭兩鎮守勦匪

東三省留守司令吳俊陞以洮南以北窟窿河一帶起有六股胡匪四處搶綁若不急爲肅清恐其勾串蒙古釀成巨變遂電飭洮南鎮守使海拉爾鎮守使兩相督兵趕速勦除云

○中國行運到紙幣

中國銀行前曾與美國訂印奉大洋紙幣一百五十萬元已有數月現美國已將紙幣印刷妥協由海路運與營口當告該行派會計員赴營口接收於十三日押運來省云

○劉顧問奉派東渡

頃得確息大元帥現因關於中日某項問題應行接洽特派遣顧問劉湘濱爲代表已於十三日由京到奉即轉安奉車東渡前往日本云

○魁廳長晉京就任

前奉天政務廳長魁陞氏茲奉張大元帥電令委爲北京國史館典籍廳長之職該氏奉電後即於月之十二日午前十時搭京奉車首途晉京就任云

○朱趙偕同赴北京

前日來省之朱子樵將軍僅小作勾留於十三日即偕高等廳趙廳長聯袂赴京聞到京後須先進謁大元帥朱係報告來奉任務趙係報告司法現況云

○警處令添設防所

全省警務處處長陳徵五現查各縣實行冬防警甲防所人力單薄勢張力弱倘有匪警遇事不易制勝當此防務吃緊之際尤須警甲聲望相助茲查各縣防所太少特令各縣警甲所長添設臨時防所以重防務云

○省署令禁押國土

省署查市井無賴每有將土地田房抵押欵項借用外債情事稍有糾葛即關外交應嚴行查禁以防交涉是以特令各縣一體嚴禁凡於此項以前抵押者自行清理以後抵押者嚴加懲處云

○清丈局派員勘地

清丈局裴總辦爲慎重官地起見分別委派專員清理各縣地畝茲又派委員黃群五前往錦縣勘驗蒲坑一俟竣事即當回省覆命云

○陳知事公畢回洮

洮南縣知事陳文斗前爲地方要公特行來省面謁省長稟陳一切茲已事竣遂于昨十三日乘南滿車北上轉道回洮南本任云

○通令禁止食空餉

省署頃令各縣知事轉飭警甲所長對於土丁之撤補例應實報實銷而各縣警甲長官時有食空餉之弊今後務須除此惡習以重官箴云

○翟壚使親自解欵

東三省鹽運使翟文選奉省政府令特將所收之鹽稅共一百八十五萬元於昨十三日親自來省解繳交於財政廳收核云

○海關解來附稅銀

山海關監督孟昭漢以該關自十月二十四日至二十九日征收之二五附加稅銀共一萬四千八百零一兩八錢六分自應遵章繳解以清欵目除將欵…

○黃調查回省覆命

東三省官銀號總辦彭香廷前因慎重營業起見曾派調查員黃某等往遼陽海城各縣調查各分號營業現既竣事該調查於十三日已回省覆命云

○省署開實業會議

劉海泉省長到任以來對於地方政治異常整頓極力進行茲聞特於日昨（十三日）召集實業廳長張之漢暨各實業人員等十餘名均行到署會議據充實業關經多時始議得具體辦法云

○准採伐國有森林

實業廳長張之漢以商人佟明才報採鳳城縣夾砬子地方國有森林一段計面積約五十六公里產木以柞松槐榆爲大宗擬集資本奉大洋五萬元招工開採等情業經在案茲聞派技師等往勘並無包套糾葛應准開採於昨將採伐林業許可証印就即飭該商來廳繳費領証從速開採云

○委錦縣公欵主任

財政廳長劉尚清以錦縣地方公欵主任蘇廣綸業已任期屆滿遵章去職所遺之缺經該縣遵例推選投師夏李成龍等三人咨省候揀當經揀得以投師夏格相符素孚衆望特於月之十二日委任投氏爲該縣公欵主任云

○標修新電廠機房

奉天電燈廠附設之新廠工程業已次第進行茲聞該新廠之電機房現已招商與修於日前投標結果以日商久保田工務所投得價格低廉。當現洋八萬九千六百五十元當經該廠長與該商訂立合同准其承修云

○第六小學設分校

第六小學校自請准省署將白塔寺瘟神廟兩處廟產撥歸該校後因塔寺之地基頗合設校之用乃先在該處設第六小學分校一處刻已實施矣

○准免蠶丁許可捐

省署據寬甸縣一區長王者銓等呈謂縣境飼蠶人丁曾經警務處擬訂征收蠶丁許可証捐惟查飼蠶各戶多半貧寒若征斯捐實無力担負勢必改業殊失提倡蠶業之道擬請准將此項蠶丁許可証暫免征收以示體恤民艱藉寓提倡之意等情經劉省長查核所請頗有見地應准免征於昨日飭該縣照辦云

○張鎮使呈報勦匪

上將軍公署現據洮遼鎮守使張仙濤呈報前者督率大軍出發勦匪以保護四民生命財產此次出發十數日匪已聞風遠竄現已收隊凱旋矣云云

○盧局長公畢回任

四洮鐵路管理局局長盧景貴前爲路政要公面謁當道稟陳一切茲已事竣該氏遂於昨十三日乘南滿車北上回四平街本任云

○李局長稟辭返任

遼陽總捐局長李心谷前曾解欵來省已有多日茲因秋收有成稅務甚要不能久留已將公私辦理完畢於十三日稟辭返任云

○張明九電告回防

當局於十三日接到呼倫貝爾鎮守使張明九來電報告前爲慎重防務計曾偕同參謀副官等前往各處出巡現已完竣於十一日回防用特電告云云

○劉省長添委參議

省長劉尚清以省署參議廳自成立以來所議事項日見紛繁額定參議猶有難周之處特聘委財政廳秘書王瑞…

荊軻入秦後二千年 天際又見白虹貫日

昔者暴秦之覇天下也。壯士悲歌於易水。白虹貫日。載之歷史。不意後二千餘年之今日。天際又見白虹貫日。此種現象。屬凶屬吉。記者不敢作迷信語。惟在天文科學上。本月十日。天際白虹貫日。確屬事實。夫白虹貫日何也。即水星通過於太陽表面是。據日本京都帝國大學教授理學博士山本一清氏之觀測。此日經過情形。大致如下。

是日也。天氣晴朗。觀測天文。頗爲便利。先是兩三日來。太陽表面上之黑點。頓形增加。共計八斑。大者比地球可三倍。予等于午前十一時二分。開始觀測。所用機器。爲十仙米突望遠鏡一座。及六仙米望遠鏡兩座。午前十一時二分十秒。水星始與太陽相接。十一時二分四十九秒。水星完全入於太陽表面。彼時天正旁午。空氣狀態。異常沈靜。觀察殊爲明瞭。直至午後四時廿七分零秒。水星外緣又與太陽外緣相接。四時廿八分卅八秒 水星始與太陽完全脫離。是日所有經過情形。均經詳細繪圖記錄。在天文學上可資研究之材料。殊匪淺鮮云云。

開封之中山化

開封訊云。薛篤弼自本月六日由財政廳。調任民政廳長。同時兼代省政府主席。代開封政治分會主席。積極改革。開封市面。爲之大改舊觀。茲將開封市面情形分述於下。

◆省政府開放。省政府現在決定實行開放。東西轅門內。向爲禁地。現經薛改爲平民公園。門內門外。栽植菊花松柏等花木甚多。撤去門崗。附設平民學校。平民遊藝場。平民圖書館。平民運動場。農民招待所。分部辦事。布置井井。一任民衆自由出入參觀。各處貼許多格言。及標語。大門口有省政府衛隊二人站崗。不攜武器。內亦有花草。中節院大廳。改爲中山俱樂部。每星期有同樂會演新舊劇。男女均可入內參觀。人民如有事故。隨時薛者。隨到隨見。不拘時間。

◆工作時間表。薛篤弼。頒發省政所屬各機關。一工作時間表。每日早六時起床。六時半全體柔軟體操。七時開會議。（星期一。開總理紀念週。星期二。四。六。開省政府民政廳政治分會放足會等處聯席會議。星期一。三。五。開省務會。）又上午七時至十二時爲辦公時間。十二時至一時爲休息時間。一時至六時又爲辦公時間。六時至七時爲遊藝時間。七時至八時爲學術研究時間 八時至十時自己修養時間。開各種會議及柔軟體操。各種遊藝。薛均時時參予。

◆街巷之改革。開封南門。改爲中山門。南門大街。改爲中山南街。五周橋縣角兩街。改爲中山中街。五朝門改爲中山北街。龍亭改爲中山公園。龍亭舊有之和尚。一律遣散。神像一律打倒。廟宇改爲中山俱樂部。相國寺改爲中山市場。游方僧人。一律驅回原寺。經卷器具一律接收。內部擬設革命紀念館。古物陳列所。遊戲場。娛樂場。商品陳列所。平民講演社等。西門內之救苦廟已經公家接收。辦爲救濟院。昨日馮在鄭以電話問薛。龍亭神像已移出否。相國寺已完全接收否。救苦廟改爲救濟院。辦法何如。可見馮對此事之關心矣。

◆服制之改革。開封政學各界。一律改服中山制服。各官廳內。不准長衣人出入。即各女界亦已有剪髮服中山服者。日昨省政府通令。各機關職員因薪水不發。經濟困難。應由各機關代做棉製服一身。棉風衣一件。一律灰色。暫由公家墊付。將來發全薪時。由薪水內扣除。因現正在革命時期。文官上至廳長。下至書記。每月均支廿元維持費。職員均無力購衣也。

◆女子大解放。日前司法廳成立。聘用女職三人。爲開封婦女入政界之始。建設廳。財政廳。教育廳。一律收用女書記。洛陽舉行縣長考試。徐秀貞。張秀芝兩女士。居然考取。即刻委爲省政府秘書。放足處女職員更多。女子參政之權。可謂初步已遂云。

○財廳委任印制員

財政廳長劉尚清以時際秋收稅務繁雜各稅局紛紛請領稅票以致印刷科異常忙碌人數不敷應用遂添委李玉忱爲印刷科科員以資臂助業已發領札委到廳視事云

○調換六四團營長

前第八師衛隊旅六十四團第二營營長畏敵被撤所遺缺額不可久懸高金山旅長遂將迫擊炮連長王永祥調充云

○派員運回壞飛機

吉林軍務督辦張作相所部第五軍此次與晉軍作戰損壞飛機計有四架例須修理特行派遣軍官數名已於十三日由京押運回奉交航空處修理云

○新編訂省長薪俸

奉天省長自由督軍兼署以來所有職務由財政廳長代行故薪俸一項均不支領頃以省長業已實任故省署特將省長薪俸從行編訂茲已編訂薪俸爲大洋一千六百元辦公費一千元均按四八發放云

○劉知事督隊勦匪

警務處據錦西縣知事劉寅紱呈報縣境匪患終未肅清茲爲一鼓作氣迅予撲滅起見已於本月十日親自出發督隊勦匪用勵士氣所遺縣務因科長辭職未委暫委二科長宋岡代拆代行特此報請鑒核云

○准商捐暫緩改現

省署據昌圖縣知事曲廉本呈謂營業商捐一項曾奉鈞令改征均價現洋惟因縣境商業銷滯若再遽增鉅捐實難担負茲爲体恤商艱計擬將此項營業商捐仍按二四大洋征收以蘇商困等情經劉省長查核可行應准照辦於昨飭令知照云

○王營長帶隊回魯

魯省軍務督辦張宗昌所部義威軍缺少兵額甚多曾派衛隊第一團第二營王營長來奉招募新兵計四百五十餘名業已招足於十三日率同回魯以便編隊云

▲長 春▼

○吉長路工人罷業

吉長路長春工廠之車廠工頭某因病逝世遺席經廠長馬子靜將裝車廠內副工頭調升該廠工人恐遽易生手感情難洽擬從中推舉馮以命令不行有損威望不允所請於是互相爭執竟於日前激成罷業風潮全廠五十餘人一律請長假并推代表謁魏局長陳述經過而馮廠長以若輩既不願工作訂令晨（十二日）發放本月薪資遣散嗣經某課長出面調停當可和平解決云▲

○東鐵理事長蒞長

東鐵副理事長愛木希耶諾夫於氏十一日午前七時許忽乘東鐵專車抵長春驛輕從減隨狀殊閒散在車內一宿後於十二日往寬城子巡視對於路政有所諮詢盤桓兩日即行遄返哈埠云▲

○大和旅館設茶社

頭道溝大和旅館爲供旅客及一般人士清談賞玩起見仿蘇杭茶社辦法另闢精室陳列花草出售紅茶菓汁珈琲等自上午九時至午後十時皆可隨意往啜已於今日（十二日）正式開張按取費甚昂云▲

▲吉 林▼

○縣教育狀況近聞

▲學齡兒童 縣境學齡兒童雖由警察與教育局各教育委員調查但因種種關係終未查得確數茲據教育局最近之調查約有四萬六千名已就學者二萬零一百廿七名入高級者一千三百卅三名入初級者一萬二千四百八十八名入代用小學者一千四百五十名入私塾者四千八百五十六名未入學者三萬一千八百七十三名計已就學者約佔全數百分之四十四弱未入學者約佔全數百分之五十六而強

▲學校增減 本年秋季添招初中預備班一班鄉二區第廿五小學校停辦縣立初級一班以其欵移設同區之第十四小學校遺該項公欵移補同區第四十四小學 不足之欵學 校鄉三區第十六小學添招縣立初級一班鄉四區第三小學校停辦縣立初級一班又停辦第十四小學校縣初級一班遺該項學欵移補同區之第一小學校又第廿一小學校於十月底停辦計縣立初級一班鄉五區第三小學校停辦公立初級一班鄉六區第二小學校添招公立初級一班第五小學校原址南官地屯於本年春季停辦於秋季移設於同區東响水河子計公立初級一班鄉十區第七小學校於十三年春季停辦於本年春復又開辦計公立初級一班城鄉各校總計共添初中預備班一班初級小學增減相抵共減一班

▲教育經費 （甲）收入數目 畝捐四一二八四元車牌捐四七〇〇〇元營業稅捐三九四八〇元糧米特捐九〇〇〇〇元倉穀一三〇〇〇元五常地捐五六四〇元利息一六〇四八元五官屯地租四六〇〇〇元密什哈站地租一三八〇元雜項收入二四〇〇〇元鄉校學田進欵八〇〇〇〇元總計收入三二〇九九六元（乙）支出 據日各教育機關經費二二五六三元城鄉區教育委員經費一二八四〇元城鄉區各縣立校經費一八六四三八元教育報費五〇〇元通俗報補助費四八〇元留日學生費二〇〇〇元城鄉區各校修繕費二〇〇〇元鄉區各小學修繕購置費一〇〇〇元城鎮各校購煤爐備煤爐費九〇〇〇元鎮鄉代用小學補助費七〇〇〇元小學教育研究會費四八〇〇元五常學田經理員費八〇〇元票照費三三八〇〇元保火險費一〇〇〇元鄉區各公立小學經費七四〇三一元總計支出三〇五八〇一元收支抵尚餘一萬九一九五云▲

○法專校風潮始末

省立法政專門學校梁校長於暑假期滿秋季始業時即擬實行學校經濟公開遵照廳令訂定章程組織經濟委員會規定職教員互選經濟委員六人學生選委二人兩月開會一次審查賬目票據當十月卅日開第一次委員會學生委員李禎等 人出席認爲學生委員過少要求修改章程並因校長撥用校友會欵八十一元餘用之於運動會學生主張由學校開支動用會欵表示不滿鼓動學生開會要求增加學生委員歸還動用之校友會欵校長於無可如何中允爲所請由是種成惡感旋於上星期四十日學生以是日爲學校圖書館成立念紀日要求放假校長不允執册點名學生勉強上課及下午又有學生到校長室要求若干學年學生之品學分數校長亦不允遂激成衆憤於下午第六時先由法律第五政治經濟本科兩班罷課法律第六班隨之立時開會梁校長竭力約束無效遂將爲首之李楨黃厚遠趙忠誠開除衆益憤即公推開除之李黃趙三生並馬輔久譚福泰高際瑞王貫一蕭佩相冷文富程致遠李沛俊周新民劉克碩胡江濤等十四名爲代表攻擊校長分任擬稿編印諸類繕寫等事議定以校長動用學生欵項商川員司經濟不切實公開等欵一面分請省署及教育廳查辦一面印刷傳單散布各界當日晚梁校長即將情形報廳翌日十一日學生衆留校外宿舍消極的不到校上課聲言校長不走決不入校劉廳長先派南省視學赴宿舍傳達廳長之意催促上課不即又派張省視學催促仍無效劉廳長即陳報省長誠代長以學生無理取鬧刁風萬不可長囑劉廳長須嚴情辦勿稍寬假當日晚仍派南張兩視學前往訓勉無效次日學生代表到廳請願廳長未見下午召集學生演說大致謂爾等居我省最高學府爲各級學生模範乃竟不顧撥行妄動罷課按情形本應遵照省長諭擇其爲張者均行開除第念肄業數載畢業在即不忍嚴行懲處諸生一味走向極端須各潛思此次舉動是否合理但吾有聲明辭非袒護梁校長諸生須知吾之用梁其非吾之私人蓋爲人才主義爲學校計爲諸生竟不相諒未免過甚總之無論如何已開學藉之李楨等三名限期出另行轉學否則仍鬧不休決將爲首者再行開除不稍寬假諸生須各覺悟至爾等陳述校長不當之各項余當派員切實查辦亦不袒護汝等須於下星期一照常上課以維校風果爾堅強勿謂懲處嚴苛追悔不及學生等允即上課但反對校長各條請予查辦廳長許可於是一場風波立即平息但有無枝節尚不可以預料焉▲

▲營 口▼

○管東所附於監獄

省當局前爲改良司法俾達衍楊雨潤師石風清之目的曾令飭縣警甲所立管東所凡犯有輕微罪行者判令入所管東以資勸化等情茲聞省當局又爲杜止弊竇飭省手續計着將該所移設於第四監獄內至犯人之審判則仍歸法廳云

○警所招臨時警察

警廳李禹銘廳長以時屆冬令萬寶成正伏莽失恃冬防吃緊之候倘防範稍疏難免無不逞之徒潛匿埠內乘機思逞故每年此時則添招臨時警分担勤務俾免他虞昨又請准省處實行添募刻已着手招募云

▲遼 陽▼

○縣境學校之概數

據教育公所統計調查現有高中學校一處師範二處初中四處商業一處工科二處貧兒三處幼稚園二處縣立小學十三處私立小學十四處區立四百卅一處村立廿八處平民學校九處共五百十處學生三萬五千餘名教員七百四十二名云

○通告解除防穀令

縣署頃奉省令查本年秋收豐厚民食充裕各縣所請解除防穀令等情應即照准除分飭遼瀋道尹及交涉署外合亟令仰該縣遵照宣示解除前令等因縣署奉令後已於昨日出示佈告俾衆週知云

○奉省令澄清吏治

本邑縣署頃奉省長令略謂本省官吏多出自本省人士良以深悉民情艱苦備知故對於地方自能興利而除弊第不可以鄉邦所係親戚所關以保民轉而擾民果爾非特有失本省長之厚望抑且有損自己之聲譽務令此後振刷精神澄清吏治本省長有厚望焉云

○教所定辦公時間

教育公所以時入冬季晝短夜長辦公時間必須規定以免延誤茲規定每日由午前八點半上班午後四點半下班由本月十五日實行云

○交涉署飭報外僑

縣署頃奉交涉署飭令對於僑居縣境之外人加意調查其有出境者須按月呈報以便有所考查云

▲安 東▼

○警處令禁大刀會

安東警察廳昨奉警務處來文現查通化境內發現大刀會口念咒語手持大刀他人槍刀不能入體此會之人專以捉拿胡匪爲事雖胡匪被捕甚多聞風遠颺該會宗旨情同紅槍會應予禁止以免效尤仰即嚴行查禁等情轉飭各署隊一體查禁云

○警察廳委任技士

安東警察廳技士傅實山調充翠長去職遺缺久未補人現因技士職務極緊不便久稽日昨經姜廳長委任文某繼充兼任繙譯云

○譚參事公畢返長

本埠採木公司派駐長白分局參事譚九如月前因請示公務來安面謁理事長陳述一切現在諸事請得辦法急須回任辦理不便久留遂於日昨搭乘火車取道朝鮮前往長白任所云

○洪教員投筆從戎

華商公立小學校體育教員洪耀東刻因學界上進無由遂決意投筆從戎經由東濟南某軍部函召往充軍官洪君辭退現職遂於日昨首途云

○東邊報經理易人

本埠東邊時報社經理呂志厚因案刻處徒刑遺缺昨經該報股東會議解決委任江卓亭爲該社經理路鶴珊爲副經理兼營業部主任已於日昨發表分別接管任事云

○回科長辭職他就

安東縣公署第二科長回仲香近因在奉天財政廳另有高就於日昨向王知事辭職當蒙照准即日交清首途去奉遺差尚未補人云

▲大 連▼

○錢鈔信托之暗潮

大連錢鈔信托會社自新任重役高崎弓彥等蒞任以來對於社務整理案仍擬援照前案增加手數料五角因此錢鈔取引人方面極端反對曾迭開秘密會議始終堅持決不承認如果強制實行時則取引人全體移至五品取引所成市即置錢鈔信托於閑散故刻間之反對暗潮極大聞已有魯仲連多人從中爲之調停矣▲

○王占元搭輪赴津

前由天津來連投寓市內天泰棧之王占元將軍往金州弔祭王永江畢返連後逗留數日即乘十三日午后出帆之天潮丸航輪歸返天津云▲

○鐵道事務所廢止

山本滿鐵社長爲便利商民并增進事務能率起見數日前已將作業時間改正更欲廢止鐵道事務所將其事務移交埠頭事務所關於廢止辦法已命松岡副社長審議據聞將使埠頭事務所作相當之擴張彙辦鐵道輸送及市內寄托搬出兩方面之事務以期事務簡捷節省時間云

○辨護士團開總會

十一日午後零時關東州辨護士團在大連地方法院辯護室開臨時總會關於法院警告之僞證教唆之件及促進民刑訴訟各事有所協議云

○華甲號運粮回青

日前來連停泊之東北艦隊所屬運船華甲號裝載高粮五千六百餘袋及其他多數軍裝於昨日下午三時開駛回青云

○志賀氏赴東視察

大連民政署特派官有土地係志賀主任赴東京大阪名古屋紅都市視察土地利用狀況志賀氏已於十二日晚乘車首途矣

▲西 豐▼

○佈告速登不動產

西豐司法公署鐵嶺審判廳分庭監督推事黎雨霖于七日特張佈告催促商民人等凡有未登記之不動產如西站新市場等處皆須迅速來廳登記慎勿遲延致干罰律云

○畝捐稅契均改現

西豐縣公署內清賦所暨審判廳均接省令將畝捐與不動產登記稅契皆按原價改現洋每元照收奉票十元計算照章實行以裕稅收惟國民負擔日漸加重矣

▲西 安▼

○調查王局長劣跡

西安警察中區趙桐彬區官奉縣署訓令因前者代理禁烟局長王雲明代理期間對於王駿長陳希麟等有私事逮捕安押無辜擅行職權等情被押者曾在省城禁煙總局據情控告經馬總辦行縣調查趙區官奉到縣令刻正按照原告等所控各節調查並取具各方面切結以便呈覆云

○伊所長調查印花

警察所長伊鶴卿因縣署訓令關於印花票一節每年於春秋兩季例應檢查以杜商民之偷漏而符上憲之命令近當檢查之期經伊所長之稽查員佟勝麟韓星垣在城內各商家一律認眞檢查以重上令聞將城內各商家查竣後四鄉各大鎮之商家亦應派員前往檢查以重稅欵云

○富招募員去西安

西安縣街前來有東三省兵工廠招募員少尉連附富冠軍奉兵工廠總辦命令來西安招募衛隊其招募章程凡應募者須有殷實保証否不能收錄富連附在安多日應募者固不乏人而因要保証之故遂致無人應募富連附奉到命令於十二日去安回奉招募矣

▲綏 中▼

○張所長勦匪遄返

警甲所長張子青前因錦西縣境發現警甲前往會剿曾誌本報茲聞該所長因本邑防務重要不便久滯於外故復令於十日率領警甲返縣佈置冬防云

▲法 庫▼

○憲兵招募補充隊

東三省憲兵司令部因胡匪猖獗黎民受害非淺添招補充隊三營專辦清鄉勤務派任責臣來法招募寓居實和棧院內現已招募四百餘名不日即能成隊聞其所招之隊均係青年體格精壯將來練成定能肅清匪患云

▲通 化▼

○李監督回通有期

昨（初九）據某要人云李東垣知事於前月二十六日啓程晉省請訓茲已公畢旋返聞其行旌已至山城鎮大約日內即可抵通云

▲依 蘭▼

○覆選票運動爲難

吉林改選省議員依蘭爲覆選區之一各縣初選當選人均已來齊因某某運動當選僅缺一票遂託人四出運動懇求某人千萬票寫某某近三日內早晚兩餐均是魚翅全席而某人猶未允許不知還須何法運動焉

○末班船煙土累累

現值封江在即開往餘河等縣之輪船已急急回哈日前銅山輪船行抵三姓碼頭搜出煙土廿包又某船亦搜出土若干包販土之客並未深究末班船煙土之多可見一斑矣

批 示

◎鎮威上將軍公署（十二日）

▲王汪氏 呈爲夫亡家窮孀居艱度請查案恩賞郵金由 批仰即來署以憑塡發郵金

◎省長公署（十二日）

▲劉鳳九 呈爲田福魁瀆職殃民等情由 批仍仰警務處迅即查明核辦報奪

▲王鳳山 呈爲區保長安喜滕貪贓違法濫刑陷良請查辦由 批仰保甲公所勿稍徇延

◎實業廳（十二日）

▲趙子榮 呈爲擬報本溪縣屬火砬子山等處森林請核由 批一併呈廳以憑核辦

◎市政公所（十一日）

▲李煥洪 呈爲請領建房納捐由 批仰即來所遵章納捐

▲王德昌 呈爲請領建築証由 批無礙交通應予照准

◎瀋陽縣公署（十一日）

▲聞文清 呈爲越界撈報有課之地請爲詳查江銷情形由 批仰五區區長查明具覆

◎清丈局（十一日）

▲郭雲五 呈爲遵批呈驗大照懇請詳核飭勘由 批派員到段切實勘明擬奪

▲于虎臣 呈爲檢舉官田請派員速爲查勘由 批仰張委員前往勘辦具報

廣 告

●青島上海行（旅客航路）
▲榊丸 十一月十五日
▲大連丸 十一月十八日
▲唐山丸 十一月廿四日
▲華山丸 十一月十七日
▲天津丸 十一月廿一日

●天津行
▲淡路丸 十一月三十日
▲天潮丸 十一月二十日
▲濟通丸 十一月廿二日
▲高砂丸 十一月廿三日
▲相模丸 十一月十七日

●龍口行（往復共旅順不行）
▲龍平丸 十一月十五日

●香港行
▲長順丸 十一月二十日
▲六大星丸 十一月十九日

電話（代表番號）四一八五番

部通要橋 回 丸二商會 電話 五八八番 四二六四番

專屬荷客取扱店 大連汽船株式會社

天 奉天 南 西 陰

鐵路

城子疃 貔子窩 東門 金州 大連到

鐵路

北京奉天

北京前門 天津東站 山海關 奉天

洮南 鄭家屯 四平街

吉林 長春到

行市

大麥 小麥 高粱 苞米 粳米 秫米

自由論壇

◎投稿者注意 本欄歡迎投稿任憑作者對於國事及地方事宜自由發揮意見有所批評然須出諸公正平允如有意詆諆或藉以攻訐各個人者本社一概屏棄並須具真實姓名於稿尾以杜流弊

▲哀袁者● 袁世凱固吾國之人傑也惜其一時昏蒙野心暴露欲易民主爲帝制以致自取其滅亡夫豈才識不足而權能不及哉人民之心理之志願固非復帝制能治之矣故未及期年楚歌四起自其所爲而悔然已無及矣若其無此野心則或能展其才能於天下留其英名於後世豈不偉哉 故知思想與潮流相背則雖具過人之智衆人之才亦未有能恃之以不亡者也袁氏之事至於今不過十有餘年耳凡吾國人皆當記憶則今之才識不若彼權能不若彼人民之景仰又不若彼更處乎革命勢力澎湃之時而欲效其故智步其後塵則亦不過自速其亡耳吾哀袁氏尤哀今人之欲學袁氏者（雲裳）

▲能力● 治事者必有能力方可成功能力之大小人各不同或限於天才或限於境遇則不免稍絀然未嘗無補救之法即力學是已蓋無論天才如何鈍拙境遇如何窮困苟能力學斷無不進步之理且即天才優異境遇極佳之人苟不學無術亦必於自暴自棄之途此實最明顯之理由而世人或竟不察甚不可解也 又能力雖大用之亦須審慎因耗於此者必短於彼倘假使所殫精竭慮者爲必要之務而蔑棄輕微瑣屑之事自不負其力反是則大誤譬如能爲人所不爲之事其毅力固足稱但其事必須有益若本爲不必有之事人所不屑爲而獨欣然爲之不倦雖無害於人而人莫不厭之矣（浩然）

東三省雜報

△奉天▽

經理銷假 東三省官銀號總辦彭賢現據駐東三省官銀號分號經理張文波呈稱前者因事請假回里茲已屆期請准予銷假以便回任辦理號業已准如所請云

成平添崗 大西關下窪有桑園塢於數年前經一般潤人購建新宅稱名曰成平里現因省中高級長官居於是里有司鑑此治安職責特加崗警以資保衛亦可謂人傑而地靈云

判決匪案 城南廿里王寶石寨警察所捕獲胡匪胡玉忱一名當由腰中搜出手槍一支子彈廿餘粒並有贓物若干解送來城交地方廳判決死刑不日即將執行槍決云

撤換教員 教育廳長祁公堯現因遼陽縣立小學校教員孫宗周因廢弛學務曾派省視學前往調查曾有其事當將孫某撤差遺缺另委陳某前往接充云

村正德政 黃姑屯北牌村保甲所村正黃鵬周甲長李柱山充差以來對於地方治安維持人民保障莫不盡力附者欽佩異常現在村民擬送匾額以彰其德云

因傷斃命 兵工第一槍廠工匠以擺弄快槍將同夥槍傷已誌前報聞受傷之人於次日即行斃命該廠長稟明上峯以醫官調治無方即行撤差復將弄槍者看押聽候判罪云

被土打傷 小北關廟院子胡同李姓以拉賣黃土爲生昨在邊門外下窪子土坑挖土土涯忽然堆塌將李某頭部打傷昏迷不醒急抬醫院醫治未悉生命如何云

△營口▽

穿窬之盜 年來錢毛物貴致盜賊充斥窃案層出雖有警察防不勝防埠內商民大有寢難安席之慨估衣街裕盛隆估衣舖昨九日晚當櫃夥熟睡時不知何時被樑上君子由屋頂穿一大穴割繩而下盜去豬猻皮襖三身迨該號偵知賊已他去難期弋獲矣

嫖客作賊 平康里一等娼窯雲珍班妓女金寶叉十年華姿色可人賣笑生涯亦不落寞前日突接一茶客著綢袍洋式帽皮靴斗蓬氣概軒昂儼然一貴介子弟在該妓室內坐談約一時許乘妓外出竟將壁上所掛之皮斗蓬窃之而去迨妓偵知則該嫖客早已如泥牛入海渺無踪跡矣

影戲發達 本埠廣東俱樂部自開幕以來爲謀公衆之娛樂曾擬在該部開映影戲已誌昨報茲該部已運到國產影片二八佳人于十二夜開映並擬十三夜演孟姜女十六日演猪八戒招親連日銀幕下萬頭攢動頗爲熱鬧云

妓偕客逃 本埠老爺廟前五間房四等娼寮妓女寶玉貌中庸性沉默刻因厭倦風塵超拔無力竟與其恩客某相偕而逃該窯龜頭刻已偵騎四出各處搜緝云

△遼陽▽

愼委村長 縣署奉省令查各縣村長多有瀆職殃民情弊特令各縣知事對於村長嚴加考查優者留用劣者淘汰嗣後加委村長須遴選學品兼優身家清白者充任以免藉勢欺侮鄉民云

公送知事 前任黃知事業升清丈局坐辦現已將經手事件辦理清楚委託科長吳新任到來代爲移交自己於十三日晚先行赴奉以故臨行時警甲王所長教育張所長教養工廠李卜枚官醫院長吳潤齋及農工商會長諸人咸送至日本站及至開車始行話別云

收容貧民 本邑公立貧民收容所所長李寶賢鑒於天氣嚴寒陌路之凍餒者若不積極收容恐不免凍斃郊外是以不忍視其困難特令衛隊等遇有無衣無食之貧民即收容入所以免凍餒云

新兵送省 東北憲兵補充隊招募員金萬林上月來遼招募新兵現共招一百廿名於日昨派遣隨員送往省中以便歸營教練而期補充云

重來視察 奉天警務處日前曾派王視察員到遼未及視察旋復返奉茲於昨晚重行來遼視察事務所及各分駐所槍械子彈及衣服並一切規模聞必須三五日視察完畢始行返奉云

農民丟欵 城西二台子村農民張某昨日進城購買物品行抵平康里熱鬧場聽女大鼓書一段已而擬赴某商號購物出場前行忽探懷所攜奉票八百元早被妙手偸兒窃去該張某當即汗出如雨頓足曰倒霉倒霉遂惶恐而返云

馬車騙貨 南街利得成織布工廠劉某昨往西街某號購買洋線一

戲班回城 同合茶園戲班前往五家子村演戲數日茲於十日回返十一日燈下照常開演一般有周郎癖者均趨之若鶩云

保人受累 邑內有鄭某者以小販爲生去歲借到某奉票七百元當有陳乃猷做承還保茲已屆償還之期鄭無欵償還遂於前晚潛逃趙某屢向保人討要陳無詞可答將所借之欵並利息如數償還以爲好管閒事者戒

正式離异 本邑城遂住有徐文成之女乳名(菊子)年已花信貌美妖嬈曾許字顧某爲妻於客冬出嫁後嫌夫貌醜其父即嗾女離异茲在法廳呈請離异双方均愿意現已正式離婚矣

自己挨打 城內東街住戶穆某昨晚因飲酒過多行至縣署西馬路忽見一警士不知因何遂開口大罵該警士不容双方動武始則將警士鼻顱打破繼則警士喝笛遂來數警將穆某揪住審打多時帶所訊問云

棄兒復活 昨午南城根不知何人棄有不滿月之嬰兒適來一老叟見兒尚微有氣息遂即摟抱回家餵養據知者云此係某姓姑娘所產之私子因不便餵養是以遺棄云

丟失小兒 邑北野老鶴灘村住戶徐某昨來城買糧携有四歲小兒行至黃林子村旁徐某便溺小兒遂遊至林中及徐某溺畢入林取兒不見踪影尋覓多時亦不聞聲息乃懊喪而返

自認倒霉 昨有農民在平康里市場閒遊一時未愼竟被剪綹窃去奉票十二元並有當票二張及知覺剪綹還颺該農自認倒霉而去

兄弟攣生 邑南住戶邊某素農爲業其體格異常強壯其妻亦極康健昨十三日晚十一點許其妻降生双子面貌相同均各無恙誰爲兄弟亦難辨矣

△安東▽

送濟良所 本埠附屬地鳳雲書館新由山東買來一女年十七歲逼令爲娼該女不從於日昨晚間乘隙逃出該妓向鄰閭行至蛤蟆塘被鄰警盤獲送交縣署訊明前情當即送入濟良所聽候擇配云

驗收馬路 本埠興東街馬路前經市政所招工興修石路計四十五丈共工洋一千三百餘元刻已竣工該所定于十四日派員會同警員前往驗收云

商高畢業 本埠商科高級中學校高一級生王鴻儉等十八名現在肄業期滿考試及格於日內舉行畢業定於下月初送省覆試云

淫婦私奔 本埠七道溝三偪住戶林某因在上江營商獲利春間回安聘娶蕭姓女爲室過門一月林某即回上江營商留其妻在安居住乃蕭氏在娘家即屬不貞其夫遠出不慣獨宿遂與某甲勾引成姦日久難離日昨蕭氏捲其所有隨某甲潛往他埠現經林某親友查悉報請查拿云

老鴇惡毒 縣前街金玉書館老鴇刁鶯妍識王開豐開設妓館自買妓女十餘人已接客者七人該鴇心性狠毒對於妓女稍有不合鞭扑隨之各妓見彼不寒而慄日前有妓女筱芳桂芳二人不堪其虐乘隙逃出赴警廳控告尚未完結該鴇以搖錢樹倒現正以金錢四出運動擬將該妓飭回得而甘心雖費巨欵亦所不惜若想賢明長官對彼無告之女必能加以維持想不致受該鴇之蒙蔽該女等於火坑中也

添演電影 本埠華樂舞台因角色不齊座客稀少現爲招徠顧客計擬於每晚戲後加演電影一小時於日昨呈請警察廳核准定於明晚一准添演中國古戲電影片想屆時觀客必能增多云

照相發達 本埠東興厚照像館前爲擴充營業由上海購來各種木質牛羊馬犬以及各種野獸攝在相片儼然如生並按設無線電器每晚開放凡京津上海戲曲及東京大阪東洋戲曲隨意入聽是以該號生意日見發達云

△大連▽

市內人數 大連市內之人口漸次增加據最近大連小崗子沙河口三警察署調查總數爲二十一萬七百五十九人若香爐礁沙見町等處尚未劃入市內故未列入較之四年前約增至五分之一大連市之發達可概見矣

染坊組合 大連市管內共有中國染坊十幾家該業欲挽回利益結合團體劃一行規計創立大連染坊組合最近在西崗子二百四十三番地設立事務所並聘川日人土肥齊之助氏爲該行顧問云▲

路工軋斃 十一日午前八時第十一列車在南關嶺來北線路上軋死中國人路工一名大連署聞報即派中原司法主任及一之瀨醫師往現場檢驗云

開董事會 小崗子公議會於昨十二日午前十一時召開全體董事會報告十月份收支決算並爲大連市內大會亦於同日午后二時開全體董事會討論關於取引所官營問題協議一切而取引擬改爲民營各商方面應否加入並報告十月份之會務云

將設市場 大連市爲謀西部居民之便利計將於明年度決設聖

球場竣工 中華青年會在市內譚家屯二中附近新闢足球場日前將民政署許可若手興築現已工事告竣球門安置妥當凡我國團體有欲使用者須向該會接洽發與執照即可使用云

藝妓自殺 沙河口黃金町料理店有明亭藝妓田村蝶兒年卅一歲於本年八月一日以押賬七百五十元在同妓館營業忽於昨晚十二時頃服毒自斃據觀其遺函兩封完全厭倦風塵概無別情云

妓女服毒 小崗子遊廓六號娼館妓女香卷年十八歲於前日午后四時吞服大烟若干在害悶中經人發覺遂抬送附近博愛病院灌救爲時已晚及至夜間十時斃命其自殺原因傳說不一有謂其因遊客稀少前途悲觀有謂因床上出醜愧憤輕生當其實情頗不明瞭云▲

黨案判決 大連共產黨中之被告辛培天梁學發等業經分別判決辛梁各懲役五年外者邵富年懲役三年蘇崔氏罰金二百元蘇若棠罰金一百元云

△蘆家屯▽

稅捐增收 蘆家屯稅捐分所自調主任到所來極力整頓稅收較前大見起色近一二月來輸出大宗花生及肥猪雞糧等項致稅收比較前數月增加三四倍云

豫防火災 滿鐵會社以近來天氣乾燥各驛商舖堆積柴草甚多偶一不慎易招火災令爲先事豫防計本驛日警及巡捕於日前赴各商家檢驗烟突及火灶並各給以標語（火之用心）令貼壁間以資注意云

請客了事 文家屯農民唐某前在立興海買妥豆餅廿片價在十八元餘近以價錢昂漲遂趕車來拉唐某欲照價少給該號堅執不可始則口角繼則動武致將執事張某頭部打傷彼此往警察理論經衆仲連出爲解說遂令唐某請酒道歉作罷云

△海城▽

慰勞警甲 邑北騰鰲一帶春夏之間悍匪王金祥帶羽竄到處捐贖搶以致閭閻不寧行旅難安數月之久匪氣之盛實爲從來所未有幸經警甲所長徐惠軒帶隊剿捕殲滅匪人數名其勢已殺均作鳥獸散居民始賴以獲安若非徐所長勇謀兼備烏能臻此以故該鎮士紳趙吉亨區長周佐臣等代表卅六屯擬牌匾數面歌頌徐所長功德並醵金若干慰勞振郵云

更換冬防 警甲所長徐惠軒現以時屆孟冬所屬警甲人員之服裝均難御寒上月間定做冬服若干套刻已製成昨令外區及城關各警甲一律更換以壯觀瞻云

梨園開演 火神廟街大觀樓茶園停演已數月於茲一般具周郎癖者大有望眼將穿之慨昨該班演野台戲由外歸來稍事佈置即於十二號午前重整旗鼓開始奏技云

跌傷兒臂 邑北腰屯村民劉洪周之子年四歲劉愛之不啻掌珠十二號午飯後劉妻在外工作遺兒炕上玩耍不知因何失足墜地跌折手臂傷勢頗重劉遂抱之來城就醫診治云

△鳳城▽

建瞭望台 縣知事邊樹棟爲監視囚犯起見遂在監獄之側建修瞭望台一座晝夜派司法巡警輪流在台上瞭望以防不測云

郵局遷移 本邑郵政局長梁兆翔情因該局原住房間湫隘不堪而且不敷應用更兼房東已擬自用故租妥南門外金融團舊址於日昨遷居照常辦公云

胡匪勒捐 城西北第八區黃花甸子闢門由一帶匪患仍未平息今夏附近該地住戶已被勒捐數千元數百元不等該區有錢不湊手者當時未能交納近聞匪人又親到各捐戶領取各戶迫不得已立即籌措照數交齊以免發生不測云

緝獲塩販 城內第六區大李堡子住戶某甲(姓名姑隱)素以販賣私鹽爲業日前又糾合同村某某等四五人前往安東販買私鹽行至安東界內竟被海關稽查員查出某甲等一時情急將該稽查痛毆棄塩逃走事後經安東警察廳詳細調查始知係某甲同夥所爲遂派人持公文遴至該保將赫某等捕獲

所長返鳳 教育公所所長高玉亭日前因有某項事務必須親往安東辦理遂將所中事務委于事務員暫行代理該所長現已諸事辦竣於日昨返鳳到所視事云

教員兼課 縣立初級中學校長李學心因該校初中各級數學無人担任多有未便遂於日前商妥省立第二師範學校校長李翰青暫由師校理化教員熊敬甫前往兼授云

調查完竣 警察第一區區官張志尙日前派巡記長吳雨書前往城南高力門調查商號資本及印花等情該巡記長業將諸事調查完畢於日昨返所報告云

△本溪▽

藥店林立 本邑自禁煙局成立以來吸煙者日盛一日近來縣街及湖春里等處開設藥店者先後已成立十數家其營業之盛即可知其流毒之甚矣

物價靡定 自春至秋錢法日毛各種物價無一不隨之增漲近來不論糧行貨價物品均無一定由此以觀各貨價大約尙有漲無落云

△孫家台▽

校規嚴肅 驛東小孫台華商會小學校校長陳雨濃自任職以來對於教授事宜振刷精神以期蒸蒸日上美宿舍居住學生不准遂意赴街遊玩有事時須得請假以免發生意外校規如此嚴重故一般學生之成績卓有可觀云

柴價奇昂 本驛北街柴草市向爲農人售柴麕集之區自夏徂秋柴價尙稱平穩詎料入冬以來柴車鮮

難民堪憐 今歲自春徂秋由直魯兩省而來之難民携男抱女路經本驛北徙者絡繹不絕查近日該難民三五成羣接踵而至其狀困苦哀婉之音慘不忍聞查該難民皆係魯省人民年來天災人禍當地實無法生活各逃生命沿途行乞云

△范家屯▽

詭計營求 本驛警察七區稽查丁品一因私運械彈接濟匪人被人告發後又舉出本驛集興里窰樂書館鮑鋤錢鴻賓與丁夥運軍火窩藏胡匪還聞錢某業已將窰樂關閉以備席捲潛逃並於九日在本埠中國地東海春飯莊治席兩桌以作進行之機關列席者有告發人張作臣調事人于文宣張應經郎長順等二十餘人懇求與檢察人員和息完結故前日將來傳錢某之傳票人業已疏通返縣是以本埠議論紛紜未審此項要求能否允准焉

△遼源▽

整頓營業 本邑日本石炭商松昌公司經理張啓庚任職迄今已二十餘載對於一般顧主無不竭誠招待是以營業甚爲發達第該公司賬房設於東大街前街其貯炭場在溝子東火車道西地方所有購煤者須由該賬房購買裝由單輪小車送至購主院內其欵即由送煤者持回至由車將煤卸下過秤分量每多不足其中難免弊竇尤以該公司經理張啓庚素重信用故此皆未與較然而煩言嘖嘖當此以往殊於營業前途有碍事爲該經理查悉特在該公司賬房內設立收欵處備有三聯票據購者前往交欵即由該處發給三聯票據兩聯持至煤場查驗該票留一爲証其一交由購主收存當即眼同過秤照數付煤以故購主咸稱便利云

△西豐▽

洋行競賣 西豐縣順城北街路南永泰興等洋貨商行爲招徠生意起見紛紛大減價大贈彩分門列戶彼此競爭按戶大佈傳單門前高懸彩旗以商家之慣技藉以招來顧客云

將演平戲 西豐縣市政公所爲振興西車站新市場地面准在該市場邀演平戲擴充商埠此事醞釀已久茲據市面宣傳不日將成事實新商埠之興隆殆朕兆於斯矣

△松山鎮▽

商舖競賣 近因錢利雄厚每千元月息八十五元致令各行生意蕭條錦縣城內各大絲房押貨甚巨息金難挨近月來各大絲房如大增祥天合元德源福隆升慶等籌備減價拍賣藉圖銷貨而省押貨錢利之担負故紛紛懸掛減價大幌八扣外尚有贈彩溯自各該號折價出售以來各商號每日所賣現欵不下萬元最低限度亦進五千賣貨可謂競爭劇烈焉矣

警所會議 時値冬防警甲所長陳容軒通令全縣區官區保長等于月之九日在所會議將冬防手續清鄉章程逐條詳述並嚴令禁賭抓拿嗎啡犯送所拘役藉保公安云

騎兵返錦 駐錦江省騎兵卅八團劉占元團長奉吳興儒面諭帶領所部騎兵至錦西縣界協剿胡匪曾誌本報該團長在錦西縣界擒獲匪械五十桿交該縣處理惟股匪在逃無處追擊該團長於月之九日督隊遣返錦縣原防聞官兵撤退後該股匪復出仍然猖獗矣

會議冬防 全省清鄉總局督辦委員吳某日前蒞錦下榻於警甲所該委員協同錦縣知事召集全縣區長區保長警察各區官等于十日在縣署大開會議聞所議者以清查戶口爲清鄉要素等八大議案云

△新民▽

恭送監督 前任縣知事王煜斌調任遼陽因其蒞新三載紳商各界感情頗洽經各界製造萬民旗傘及匾額一方於十一日午後四時經各界送至車站氣笛一聲車開東行矣

△開通▽

畝捐改現 本年度田賦開徵即奉省令將畝捐一項改收現洋以奉小洋十元作價邑之清賦所已照章增收如登記契紙刻已改徵現洋而人民之負擔日即加重矣

脚行成立 開通車站之搬荷夫素無統系有碍發達茲則結成團體宣告成立集有夫役五六十名其下處在平康里街每日擡佃甚多運輸便利亦交通界之福音也

餘二餘九 開通遂昭鎮富紳陶賀廷爲一方知名之士處事非常和善本歲種田二百餘晌大賦豐收平均每晌可產糧六石餘三餘九不是過也故人咸謂爲天報善人也

△洮南▽

會長盡職 商務會正會長周止敬自接任會長後對於會務竭力整頓至於用人尤爲謹愼應對各界謙恭和藹現在會事起色衆商服從云

槍傷事主 洮南縣十字街東路南聚泰隆十一月七日午後七八句鐘時有匪三四名由後院跳入闖進櫃房搶去奉票千數百元現大洋數十元並將某執事用手槍擊傷及報告軍警匪已遠揚胡匪如此橫行街市軍政當局速宜設法剿捕以安閭閻焉

△法庫▽

胡匪綁票 邑東四十五里高坨子住戶高明高海嵐與顧家月之六日夜間突有匪首綽號大英字大青字率匪七十餘名各持槍械騎馬闖進將此三人綁走臨行時匪云要鐘土馬廿双軍帽廿頂均已由邑街購去再出奉大洋十八萬即准贖票現警察正在緝捕中未識究竟如何容訪再誌

△五常縣▽

市面熱鬧 光陰迅速又値古歷十月秋收將竣糧車魚貫進地諸商競買頗形活動古人謂三春不如一冬洵不謬焉

幸未損失 五常老西關外路南住民蘇擇藩月之六日晚十二句鐘被窃盜進屋手持短刀一把暗藏外間屋內不料被小孩看見大聲叫喊有賊該蘇某手持䟽槍開放數響並未擊中賊見事不妙鼠々逃去云

廣告

中法儲蓄會 東三省總分會

優點…入會者以少數零錢積成鉅欵並能得獎致富
成立年數…民國七年開辦迄今已將十年開獎一百一十次
資產…現大洋二百萬元詳載每月會單
總會…總會在北京東交民巷董事皆政界及銀行界著名人物
政府立案…曾在財政外交兩部暨各省官廳註冊立案一體保護
總分會…奉天省城設有總分會營口錦縣開原昌圖等處設有分會
儲蓄方法…每月存欵十五元可得特獎八千元頭獎二千五百元或各種小獎 每月存欵三元可得特獎一千六百元頭獎五百元或各種小獎 每月存欵十二元九元六元均無不可得獎希望依此推算
收欵…總分會所在地按月由總會派員向各儲戶收取儲欵未設分會之處按月由總會去函提明以便匯寄而免遺忘倘併作三月一次或半年一次寄欵爲省事期滿還本時紅利亦較優厚
開獎情形…每月十五號下午二時在北京最大之開明電影院當衆開獎任人參觀臨場並請會友公推代表二人執行一切抽籤事宜
發獎…每月開獎後即印有號單分寄各儲戶查閱得小獎者可抵交下期儲金得大獎者立即照付毫無折扣
備有詳細章程有志入會者請來函索閱即爲寄上
奉天會址大西門外電車道西一百一十八號中國電話一六六五號

金城銀行大連分行啓事

本行籌備業已就緒茲擇於陽歷十一月九日開幕營業辦理存欵放欵滙兌及銀行一切業務如蒙惠顧無任歡迎

總經理 周作民 大連分行經理楊允楫

行址 山縣通二七番地 電話 七〇九一 五五七三

電報掛號 中文七〇〇七 英文KINCHEN BANK

奉天匯華銀行

股本三百萬元在財政農商部及省署財政廳註冊專營滙兌存放欵項等銀行業務 奉票存欵活期個一月月息四厘八存期延長利率隨增定三個月月息六厘五六個月八厘五長年一分大宗存欵利息格外從優

電話中一一三八 電話日一六番

爲通告事

宜查敝公司發行週年四厘債券 債券第一二三屆應付息金業三屆在票面鈐有丙寅丁等字樣以示區別茲查本年舊歷十月第四屆付息期限轉瞬又到凡存票面鈐有丙寅丁等字樣已付過第一二三期債券息金者即希按照定期（即舊歷十月初一日起至三十日止）向敝司或所僋各分司號持券領取第四屆息金自必照章付給其在第一二三期限以內未信領取息金者亦並於此第四屆付息期內一併補息以照大信倘過此第四屆仍不取息應准於明年舊歷四月第五屆付息時分別補息平時不照付特此通告 黑龍江廣信公司啓

歐美生乳藥

此藥善行氣血力通乳管能使乳腺暢達乳汁濃厚有力無論老少或在產期之內乳管閉塞不通或乳汁雖有而不足或因氣火而減少者服此藥一瓶後乳汁湧湧而來定能增長八倍之多百服百驗凡缺乳者請服一瓶方知言之不謬也（定價每瓶洋一元二角）

總發行所 奉天城內鼓樓南路東歐美大藥房 分售處 鐘樓南亞洲大藥房西號

電報掛號二四五〇 電話中一二〇六號 日一七九〇番

啓新 馬牌 唐山 洋灰

屢經泰西先進各國專門化驗所化驗及格發給憑書並經全國各鐵路各船塢碼頭各礦廠等局所重要工程以及津浦工部局購用有年無不交稱足見本公司洋灰成色優美無匹、本公司並造各種花磚、大小舖地紅磚、各種房頂瓦、脊瓦、洋灰溝管、電桿等貨品繁多、不及備載、如蒙賜顧、請到本所或各埠分銷處接洽無任歡迎

奉天小西關大什街北路東 啓新洋灰股分有限公司東部總批發所謹啓

農工公報 淺說 出版

農工公報爲刊布關於農工法令規章及其他各項文告機關逢月之十五日出版每冊定價二角全年二元郵費每冊二分另刊農工淺說一種闡啓新知指導職業每月二冊逢月之一日十五日出版每冊二分全年四角郵費在內現在第一期均將出版凡願訂購者請逕投函或電詢北京農工部總務廳接洽可也

說花柳病之原因

速治之妙法　以及其聖藥

花柳之病人皆畏懼而厭惡之　然此患乃在逍遙快樂之境　而得之者　其毒也人人明知而故犯　雖有教育法不能阻之　雖有巡警力不能制之　其情念一起自已也不能禁　情念之勢頗強　不可不爲之謹愼　倘有不幸而遭花柳之毒　亦須力求治理驅逐其毒根之方法　不然小則傷及其身　大則難得子息豈不是爲人在世之最恨事乎　特是世間雖有靈丹妙劑也世不恐能除去其毒　毒根不去其毒無論何時必發　倘於未發之前　雖有名醫也不能診定其毒聚於何處　如患白濁之病時有止而復發　其他之花柳症　乃隱入骨髓故不易發　發時甚苦　或得妙藥暫時得治也恐其爲再發　予今將其受了花柳毒病之情形　細述於下　一是白濁如不治之必然流之不止　其最甚者　乃是見血點混在其中　然後成赤濁即血淋也　其他花柳毒病　雖已受染其毒而不即發或先見脫落毛髮　或失聲音或患咽喉或生痔瘡　或見身体困倦或失去記憶力　以致座立不安　雖亦細小之事　而無耐久力時見頭重眼朦之苦　飲食無味自己也不知其妙也　今幸有德國醫學博士哈郎氏於學理上與實驗力求花柳毒之原因　指定醫家最爲尊重　能驅逐其毒根之藥配合爲丸　以供愛遊諸君採買　該丸名之曰**哈郎清血丸**　按哈郎氏當說出花柳病毒之原因之時實爲驚動醫學界上之偉人也　此**哈郎清血丸**專除花柳之毒無論男女均可服用　輕患者服十天　重患者連服四十天　毒根立即退去永不復發　而然服此丸藥之時務宜時時更換衣服　以溫水力洗其患處　外則求潔其身內則連服此丸　自然安枕無憂　豈不是最妙無二乎　凡愛遊諸君　請勿等閑視之　放心早購**哈郎清血丸**　不獨可保身體無患其一家亦必慶幸矣如患激烈之白濁者服用**哈郎清血丸**之時　倘併用**哈郎淋濁丸**其効更妙若是併爲服用則于飯前一點鐘乃服**哈郎清血丸**又于飯後一點鐘再服**哈郎淋濁丸**立見非常之大功効也**哈郎淋濁丸**能立去污淨其尿管同時止痛而其濃汁者也

哈郎清血丸　大瓶二元每六盒十一元小瓶一元二角每六盒六元五角
哈郎淋濁丸　大瓶二元　中瓶一元二角　小瓶六角　試用瓶三角

哈郎清血丸及哈郎淋濁丸各埠大藥均有代售就近採買爲幸

總批發處　大連市山縣通九十一　順和公司大藥房

中國政府註冊商標
(僞造或仿造此商標者依商標法告訴嚴究)

寰球無二　常備神藥

手此一包　百病無憂

神効仁丹　保健第一

價目
小包(裝半副量二十粒)大洋五分
中包(裝一副量四十粒)大洋壹角
加大特利包(裝八副量三百二十粒)大洋五角
鏡盒包(裝九副量三百六十粒 添呈優美精緻鏡盒)大洋七角

格言　有過是一過不肯認過又是一過　(呂坤)

韋廉士大醫生紅色補丸治我胃脘疼痛

自愈之後胸膈暢順　毫無痛苦消化有序

江西南昌府中學教員馬守然女士來書云鄙人早歲因昧於衛生之道飽食之後即伏案作事近年以來胃納不良稍食即噎胸膈飽滿兩脅痛積成胃病延醫診治服藥消導均不易效因偶閱貴藥局所贈小册歷述韋廉士大醫生紅色補丸能治各症人病思愈苦乏良藥乃以尊引即購兩瓶試服未及一月胸膈暢順飲食之後毫無痛苦若此丸者誠病家之寶筏也爰誌數語以告同病並鳴謝忱大凡多用腦力之人每患消化不良胃部疼痛各症並作其原因爲腦部及腦系與消化器有密切之關係用腦過度遂影響及于消化然此僅少數耳其中大多數皆因缺乏運動致起消化不良之症凡在室內從事而謀生計者每易患此如馬女士者亦其一也閣下如罹斯疾務即速爲購服韋廉士大醫生紅色補丸以期解除此消化不良之痛苦有此救濟之方而仍忍受痛苦殆非智之所爲也韋廉士大醫生紅色補丸乃是天下馳名補血健腦之聖藥其功力無分男女老幼者也凡經售西藥者均有出售或直向上海江西路六十號韋廉士醫生藥局函購每一瓶大洋一元每六瓶大洋八元郵力在內

奉送婦女衛生小書　如欲索取祈即寄一明信片至上海韋廉士醫生藥局原班郵奉一本可也

割鷄焉用牛刀

何必用殺象之鎗而打蒼蠅乎即何必服用猛烈瀉劑及瀉油瀉鹽等類而平肝潤腸耶只需服用紅色清導丸以微利之即可見功效矣清導丸爲潤腸導滯之妙品服後立即大便暢達肝經舒展可除疾病頭痛膽汁不調皮膚黃瘦口氣穢濁等症且止痔瘡痛苦

直隸井陘正豐煤礦繪圖處鍾潤元先生來函云鄙人素有肝火上升大便秘結之症及試用紅色清導丸大便即通暢有序肝火已消滅于無形中突余深感此清導丸之神效不負名馳全球也紅色清導丸凡經售西藥者均有出售或直向上海江西路六十號韋廉士醫生藥局函購每一瓶大洋六角每六瓶大洋三元郵力在內收用郵票

韋廉士大醫生　DR. WILLIAMS' PINK PILLS FOR PALE PEOPLE　紅色補丸

民國飲料！

普及推獎蜂牌葡萄酒認爲唯一絕對的保健飲料亦社交飲料之眞價値也即先持之一杯葡萄酒常係蜂牌葡萄酒也

美味…芳醇適萬人自嗜好
滋養…豐富增氣力與體力

蜂牌葡萄酒

發賣元　近藤利兵衛商店
製造元　神谷傳兵衛本店

2—97

神皋雜俎

歡迎投稿

社會小說 哀史 (二一)

(法國囂俄原作 儒丐程辰公譯)

第二十一回 聞消息驚斷兒女膽 起革命抖擻英雄情

微聞內中一人說道。那里便是那白髮老頭的住宅。內中只是他主僕三人。老頭以外。不過一個美貌的女子。還有一個老婆子。那老頭兒有時不在家。只剩兩個女子。何事不可爲呢。又聽一人說道。若那樣好極了。我們便可以告訴我們的夥友。明天我們就可以襲取他。須知我們的事由太壞。總也沒得手。若不是這個機會。現在我們雖然越了獄。也得挨餓。這個說話的。好似鐵達。不想麥利不曾注意。竟自走過去了。須知那說話的正是鐵達。他合他的同黨正自商議襲擊蔣布舊的家宅。便是方纔夜婆把麥利叫住。也是爲了此事。不幸麥利不曾聞他一個究竟。眞是疏忽之至了。第二天晚上。麥利又和夜婆那里去。在半途中。又碰見夜婆了。這次他不等夜婆叫他。早已穿着一個小胡同。飛跑而去。一直向布爾美去了。夜婆一見。只得跟在後面。每次麥利到了蔣布家裡。先得把那門門卸下。纔能進去。此時夜婆也到了門前。挨身而入。只見那門門有四五根。內中尙有一根不曾上上。夜婆一見。知道麥利已在內中了。因把那門門一一上好。並且說道。麥利眞可惡。他怎不把門關好便進去了呢。當下他伏身門內。若有所思。不一會。只見來了五六個囚漢。全都帶着假面。一邊密語。一邊已走近大門。不用說。這便是鐵達一黨了。此時路絕行人。狀至淸寂。其中一人。已近門傾耳而聽。既而言道。這里爲何這等靜悄。又一人說。靜悄纔好下手呢。前一人又說道。我們若開他的門。不能無聲。又一人說。此門已然腐舊。那門門或者不難卸下。我們須要先把那門門檢查一下。內中一人說。我去檢查。說着便去卸那門。不想纔卸下一頭。又要卸那頭。早已由暗中伸出一隻手。把那人的手握住了。吓的那個囚漢。幾欲失聲而號。(未完)

淚痕 (續) (鮮文)

先生用着羅盤對准了方向。於是靈柩便慢慢的下在墓穴裡。把席兒蓋上後。農工埋起土來。旣着。旣着。一直看不見紫黑色的棺材後。我同哥哥們才走向家來!天乎。天乎!母親已成爲地下人矣!人生何意義?卽使在這茫茫宇宙間掘出一點快慰。終也。仍要不出四塊板中。到頭來。只落得黃土一堆。骨肉藏在地下。靈魂不知飄遊何間?悲乎哀哉!人生倘何意義之可言…

一路只韓思地下的母親走回家中。這是初十日上午。念經的送走。棚已拆下。一切的向人們借來的物件都已送回。客人都走了。幾個姊妹們也都含着痛淚別我們而去!於是晚間頓覺得院內屋裡淒寂多多。

最可痛心而易於感覺得到的便是屋裡少了一個人。!吓!我的母親!我走到母親生前住的屋裡。唉!這是母親的櫃。這是母親的鏡子!這是母親手爲小弟弟做的衣裳!那是母親的一隻鞋也是母親做成的!在地下的母親呵。你那裡去了?但是母親的一切。一切都是母親的嗎??韓思着。頓覺我的前面盡是空虛!憂傷咳着。我的心痛了!於是便臥在炕上。成天咽着悲苦的過着。除了你我談談人生乏味外還有什麼!

死的母親葬在地下已到三天。上午我們拈着供菜。拿着黃紙走到母親的墳前。把紙焚了後。嫂兒便坐在墳旁哭了起來。我只在索想着母親臥在棺中的情況。呵!母親身體現在可不知怎麼樣了?

上墳回家後。一封朋友的信放在我的眼前了。看鮮文!

你的信已經收到。其中的一切全都洞悉。當我看完以後。不覺酸痛起來。雖然沒有落淚。也是不住的打了幾聲長吁。那天早晨正在睡中而報喪的消息到來。聽得之後生了無限的傷感。當我看見令兄的時候。細觀察他的神色。便想到義母的病怕是沉重。(未完)

筆記

▲文藝叢考再編 (陶明濬)

微聖

劉氏所謂論君子。則曰情欲信。詞欲巧。此修身貴文之徵也。按此二語。見於禮記。而可取以論文。文章之大害。詞不患不巧。而其情則每苦於不信。何以見之。自古以來。四千餘年。其間所有著作。叢雜累積。大可以與丘山。而汗牛馬。漢哀七略。唐分四部。在此以外。未經著錄者。尙不知凡幾。求其工巧。求其華麗者則不勝枚舉。九流異珍。百氏齊鑣。固一一可按。何可誦也。然何以不久而澌滅。或雖孔。而不爲人所知。知之而不肯一寓目。寓目矣而不肯存諸心。是何也。則以其情之不信。徒獵取詞華而已。其中固一無所有。人求之而不得於心。互求之而不慨於意。則束之高閣。所其朽蠹而已。孰肯屢爲拂拭乎。故以簽籍之多。六經之外。可日日誦讀不厭者。不過數種而已。以此可知文之難成。而信其情中無僞託之爲難也。學者知其難易。則可以近之於道矣。

然則文章旣貴信矣。則其詞亦須朴拙。又何以巧爲。夫子所言情欲信。吾人無不知其然。又謂詞欲巧。是與上語大相反對。勿乃授人以可疑之柄。而開人以迷惑之端乎。曰奚爲其然。文章之好處。正以得其二者之長。而兼有之。情之欲信者。所以立道之本。詞之欲巧者。所以示文之法也。不信不足以爲道。不巧不足以爲文。試問古今人。得此二者之長。能有幾何乎。得此則純粹而入矩矣。失此則踳駁而出規矣。其機如此。寧可不知。尙書武成。孟子取二三策。血流漂杵。語未嘗不巧。而以至仁伐至不仁。以此語形容其戰。則非所可信矣。然武成所以至今仍傳者。非以其巧之至。情稍不信。亦不足爲大得乎。若夫墨子之書。民到於今稱之。而其詞非常之拙。與巧字相去萬里。何以仍不能廢。非以仕兼愛爲仁。率偸篇俗。其情爲人之所共信乎。

談藪

▲古董小識 (傅惜華)

▲鑒賞家與收藏家

凡藝術品。有鑑賞家。有收藏家。米元章嘗謂。好事家。卽收藏家。與賞鑑家。自是兩等。多資力。貪名好勝。遇物收置。不過聽聲。此名好事。若賞鑑。則天資高明。多閱傳錄。或自能畫。或深曉畫意。每得一圖。終日把玩。如對古人。雖聲色之奉。不能奪也。張彥遠又云。有收藏而不能鑑識。能鑑識而不能善閱玩。能閱玩而不能裝褫。能裝褫而無銓次。皆病也。董其昌亦謂。書畫有賞鑑好事二家。其說舊矣。好事者不足紀。今與古今賞鑑家譜於此。俾稽古者知所考焉。張華。梁秀。殷浩。桓元。虞和。梁武帝。梁元帝。朱異。陶宏景。徐僧權。陳後主。江總。姚察。何妥。隋煬帝。楊素。薛道衡。諸葛穎。柳晉。僧智果。唐太宗。元宗。魏王泰。薛收。僧辯才。褚亮。魏徵。李德穎。歐陽詢。閻立本。虞世南。韋述。袁珀。鍾紹京。薛稷。王方慶。張嘉貞。姚崇。張說。席巽。武平一。陸堅。褚無量。馬懷素。徐嶠。宗楚客。徐浩。張懷瓘。蔡希寂。竇蒙。竇泉。竇紹。竇繹。竇永。韓滉。周昉。王維。陸曜。道士盧元卿。蕭祐。柳公權。趙徵明。徐守行。薛邕。張延賞。李泌。李勉。張安靖。李瓚。李約。黎幹。王涯。馬總。張諗。張彥遠。劉繹。劉知章。李吉甫。李林甫。張昌宗。李德裕。裴度。段文昌。韓愈。郭郾。趙嵒。胡翼。何德元。李後主。吳越錢王俶。宋太宗。徽宗。高宗。蘇易簡。蘇舜元。蘇舜欽。蘇耆。蘇液。蘇泌。蘇激。蘇轍。歐陽修。蘇軾。米芾。李公麟。王詵。劉涇。薛紹彭。張直清。黃庭堅。蔡襄。蔡京。章惇。王鞏。米友仁。趙明誠。黃伯思。劉敞。沈括。關杞。李廣孝。劉瑗。趙與懃。趙伯駒。趙伯驌。安師文。王鞏。趙希鵠。張俊。趙孟堅。韓侂胄。賈似道。馬密。趙孟頫。金章宗。趙秉文。元文宗。虞集。柯九思。陳深。袁桷。鮮于困學。倪瓚。廖瑩中。張伯雨。陸友。楊厚。周憲王。寧獻王。徐有貞。李應禎。沈周。吳寬。都穆。祝允明。陸完。史鑑。黃琳。王鏊。王延喆。馬愈。陳鑑。朱存理。文徵明。文彭。文嘉。徐禎卿。王寵。陳淳。顧定芳。王延陵。黃姬水。王世貞。王世懋。項汴元。

藝談

▲新歌劇初演 (小天)

(二)

閻紹璟君之藝術已成功矣

奉天譜和音樂會幹事八員。大體皆爲基督教男女青年會。醫科大學。文會書院。坤光女學校及盛京施醫院中之音樂人材。就中獨爲該會之牽柱。旣善琴絃而能作極多之妙曲者。厥爲出音理想外之青年閻紹璟也。閻君曾有獨幕歌劇。高山流水之著。全劇精神。已略誌於拙作介紹第三次音樂聯歡大會一文之中。蓋純然一古典歌劇。描寫我國古音樂家俞伯牙與鍾子期彈琴故實。極盡天籟人籟之妙。並亦深能發出樂理歌詞於幾微。如此鉅製。邇來東之國內。誠乎無之。良以編劇家雖能編劇。顧不善音樂。而善音樂者。復不能編歌劇耳。夫戲劇爲綜合之藝術。編劇難。演奏亦難。蓋於歌劇。尤爲難中之難矣。從來歌劇精神繫乎音樂。而音樂不爲編劇者對演者之所素悉。卽牛不能表出七情。雖表演者習之於先。有何天才。終有偵事之一日。所以以一人而能編劇製曲導演表演。其易成功。絕無失敗。不待識者。亦可知也。閻君『高山流水』一劇。劇本脫稿於本年九月廿二日。屈指計之。全今問世。不過一月有餘耳。劇中事簡人少。(登場僅三人一俞伯牙一鍾子期。及一茶童。)科白或易爲之。然臺上歌曲與臺下奏樂。能以諧和不紊。猶如舊劇之符合板眼。微閻君自行登臺。恐老於歌舞者。亦難於短時間內所能舉事。不過以其一二拿手好戲獨名於一時而已。揶子崑曲二調一譜之成。醞釀損益。不知經幾何年。始成規律。琴師與伶人。猶易相違。況乎新歌劇俞又於短時間內演奏於舞台上乎。該劇於十一日晚七時。假大東關禮拜堂初演。飾俞伯牙者爲音樂家李恒(?)。飾鍾子期者。則爲編劇製曲之閻紹璟也。夫教堂識經之臺。臨時改爲歌劇舞台。於佈景取光上之感不便。本在意中。然開幕演奏。殆無若何失敗之點。以吾有八年觀劇之經驗。乃致稱閻君之成功也。(未完)

命理新銓

▲送批奉天大西門怡和公司卓明元君 (耘芷)

乾命廿九歲七月十六日卯時杭州生人大運逆行四歲餘一百卅天逢癸戊年十一月廿六日交換

偏印	己亥	傷官	初四	壬申	四十四 戊辰
食神	癸酉	比肩 建祿	十四	辛未	五十四 丁卯
日元	辛酉	比肩 專祿	廿四	庚午	胎元 甲子
比肩	辛卯	偏才	卅四	己巳	立命 亥宮

辛酉坐祿。天地同德。生於酉。見比肩。身旺矣。得食神傷官以洩之。恰得其平。當以偏印爲用神。貴命也。聰明剛直而善計。身强好動而膽虛。大運遇火則發。居廣南方則顯。妻强而尅。子貴而稀。壽命長。誠貴造也。惟是卯酉沖刑。地支不寧。六親見尅。兄弟齊名。多勞耳。初運壬申十年。春花雨露。十四歲辛運五年。不見其吉。十九歲未運五年。偏印起。三合財局。頗有作爲。財喜並至。廿四歲庚運五年。欠吉。今年丁卯。兄弟有失。家庭有咎。明年戊辰分行午運。一鳴驚人。大吉大利。日午當中也。可賀。亡運稍滯。已運又作。戊運甚强。官途發展。運稍次。丁運欠吉。卯運不佳。防六十二歲庚午年肝肺疾。善養之。次運尙佳。

如所批不疑請以一函爲報賜交記者轉交(冷佛附言)

別錄

▲瀋陽雜感(十二) (小天)

飯蔬食。飲水。古之賢者。嘗覩爲樂在其中。蓋心有所安。無往不快。初不知其味之大淡耳。陳仲子居於陵。竟三日不食。耳無聞。目無見。非上有李。螬食實者過半矣。匍匐將往食之。三咽。然後耳有聞目有見。仲子之所以食螬李者。殆以出於不得已歟。夫心有所安。安知非出於不得已。而出於不得已。又安知不由於心有所安。蓋安卽不得已。而不得已乃亦安耳。少入于由。嘗投宿龍泉禪院。覩老僧入定。以爲其心必有所安。須臾。乃見其撫股興歎。不勝其苦。方知久坐肌痛。其修亦出於不得已也。天下有僞君子。常以不得已之安爲安。非樂道也。盜虛聲耳。瀋陽昔年有一道士。雖未食螬李。然嘗飯蔬食而飲水矣。由儕輩觀之。非義士亦賢者。名播四方。敬其樂於苦修行也。乃不謂出於不得已。曰。吾修行有年。未嘗取肉糜果吾腹。今已成道。宜開吾戒。徒兒宜爲吾延庖人調饗進之。卒得信口大嚼。小沙門與語曰。吾曹亦有今日。安之可矣。迄今廟貌巍然。馨香跪拜者如恆。而道士亦與城垣以俱古。誠不失爲繁華都市中之一天仙也。前日姑丈自山村來。言里有孟某者。行道甚謹。決飯蔬食。飲水。不辭屏棄人間煙火燒醬。取生蘿蔔米豆雜菜根食之。佐以冷水。冬夏不移。已年餘矣。每以羲皇上人自居。且欲凌古賢而上之。然鄰里以其爲狂人也。遂不齒之。嗟夫。某道士爲智乎。抑孟某爲愚乎。道士之食肉爲安乎。抑亦出於不得已乎。而或孟某之誠出於不得已。又必以生食爲可安乎。均不得而知。然由進化論者觀之。科學進步。凡百物質。苟能營養身體。皆得取而食之。雖殺生食肉。未始不可爲。況乎煙火醯醬。猶爲人間常用物乎。是則孟某者。殆亦人類之叛逆矣。就名教言。某道士者。逆道犯戒。罪人惡極。早宜投諸南海。以潔聖域焉。然而因均安其所安。而不得已其所不得已。令人作竟夜思。仍不能解人類之不可思議。或者無是非乎。

▲孫家台小誌續 (心易)

(十三)書接上回

今天早晨起來。走到田郊。看見在風霜統治下的黃葉。委實地飄零了。於是回到寢室來。想要作詩。好替此飄零之黃葉。表示一點兒反抗。有誰知。只把弄了半天紙墨。才寫出來一首不成格式的東西。在我的心。本想給別人瞧瞧。以耀自家之能。偏偏天不作美。從窗外括了一陣大風。於是我的詩。也就隨着他如同黃葉之飄零了。

咳咳。不作美的老天呵……

年間。同學們回來。我始終沒有說出這一回來。他們祇能夠從我的談話裡。聽到一些關係再續『孫家台』的消息罷了。

『你不是還接着寫嗎?』於是有一位同學在問着。

『恐怕沒有時間吧?』我答。

『旣或有時間。你寫出來不怕人罵嗎?』

『不要緊地。我總是抱着「笑罵由他耳半聾」的態度』

『那?……』他似乎有些替我担憂了。其餘的也都能在他們臉上。看出一點憂意。

『不要緊不要緊……』我嘴裡連續的說着。

……………

直到夜晚。我才拿起筆來。開始去寫。從那時至今。中間相距足有一日之多。雖或有時因爲疲乏得了不得。丟開工做去尋溫柔之夢。但不到一時還得醒來。重整旗鼓。咳。孫家台呵。因爲你的罪惡。且防碍着我的寢食不安。

△ △ △

無論誰。只要他先生。在孫家台住過的。他必相信我的話。不然。你就提過一個來問問。恐怕在他嘴裡的孫家台。比我這寫在紙上的。比較更爲缺德吧!

說到這裡。無意思中我又想起一樁事來。就是前年冬底。我從鐵嶺往孫家台去。下車時。天氣已經很晚了。於是雇了一輛洋車。慢慢地走向目的地。

在途中。黑暗極了。雖然全設電燈。但。其光不甚大。祇能照着電桿四周的小部份。於是。我的心不禁怦然的跳起了。

『怕有背死狗的吧?』

害怕乃至於萬分。而洋車夫仍是慢慢地拉。大街中寂無人迹。你若說『快點兒走吧!』他的回答更比你俏皮。處此之際。你有何法對付呢?

『咳咳……』於是我又怕起洋車夫來。

『他大慨和背死狗的。有勾連吧』

『一路上。我總是這樣想。然而祖上之德。有以庇護。終於平安的脫過了。

咳。孫家台乎。你給我的恐懼良非淺鮮?……(未完)

陽十一月十六日

舊十月廿二日

水 甲 先 平 參

寅 勝

▲一白之人叶分之事大吉開店起業皆吉巽壬吉▲二黑之人運氣强大諸願成就之日入學就職皆吉乾丙庚吉▲三碧之人多有難迷內少幫助之日艮坤壬吉▲四綠之人進路易泰之日宜別開生面並注意飲食北壬丙吉▲五黃之人嚴于責己生可以集衆望而孫榮達丙南乾吉▲六白之人受朋輩助局有意外光榮之吉日南艮壬吉▲七赤之人與其徒羨幸福之人毋寧以不幸之人爲鑒藉資自省南乾巽吉▲八白之人陽氣益伸大招吉福之日南丙庚吉▲九紫之人心焦易生衝突新事業尤凶須注意坤北南吉

經濟欄

◎安達商民聯合 反對廣信 濫用公款覇靑苗

官商之跋扈愈甚商民之怨嗟愈深及至忍無可忍激起對抗亦自然之勢也玆據哈埠消息最近有安達商務會以該地商民各界聯合會名義具反對廣信公司決議書呈請江省當局亟行取締其理由大致謂

廣信公司藉倚資本殷實之地位專橫任事並將安達信托保証金及其他公款任意濫用以便覇買半月苗其他檀權害民舉動不一而足商民因有破產者有廢業者財界所受打擊殊非淺鮮云云

又然尼有附記謂廣信公司從來對地方商民流通資金然最近爲之停止結果此地方一帶金融事業漸爲東鐵商業部達利銀行國際運輸公司等所乘機侵入云

◎哈糖稅案將復燃

哈商拒糖稅案經過情形迭誌本欄今接哈埠消息道裡稅捐局當事者前與劉委員建議當道加收濱江糖稅迨省令妥籌辦法呈復實行之後竟招糖商之激烈反對一方受當道之斥責一方又受商民之怨望致弄得進退維谷遂變通辦法以求轉圜而仍歸無效嗣後此事外間再未得有任何消息吾人方以爲必已收回成命打消原議矣詎昨據稅捐局方面消息稅局方面自將糖稅弃價以後因勢成騎虎不能不幹故刻下仍在籌畫實行辦法之中其寂無所聞之期間正稅捐局處心積慮之候也昨稅局以計畫已妥進行不可再緩遂邀請兩商會開會協商期求諒解結果如何尙未聞知

◎奉天重要品市況

…十月下旬…(續)

▲紙類 需要淸淡海外市場漸軟本市場人情單薄交易閑散本旬行市如下(金圓爲單位)

有光紙	雙編	二、五〇
連紙	千鶴	三、八五
巴德裕紙中等品		七、五五
印刷紙	3K	〇、二二
模造紙	3K	〇、二二
粗洋紙	百合牌	四、四〇
又舶來品		四、四五

▲皮革 日本革界不振本埠市場仍寂不振惟奉天驛到貨額較上期稍加但未以常年可比行市賊虛勢旣穩定本期各貨行市如下(金圓爲單位)

牛皮(克羅母甲種上等)(方尺)	每一坪	〇、八〇
又(又舶來品)	又	一、二〇
馬皮(克羅母甲種上等)	又	〇、四五
又(又下等)	又	〇、三五
熊牌靴底革	每一斤	一、二五
新日橡革	又	〇、八〇
已鞣牛皮(厚)	每磅	一、二〇
又(薄)	又	一、三〇
肩皮	又	〇、九〇
無牌靴底革	每斤	一、一〇

(未完)

◎大阪貿易品內容

本月上旬大阪重要輸出入貨較上期減內容如下輸出額三百九十七萬一千輸入增二千圓就中

▲主要輸出貨▽綿紗減三十一萬九千圓▽織綿貨減一百七十一萬三千圓▽呢絨綿貨減三萬五千圓▽衛生布類減二十萬圓▽紙類減八萬五千圓▽硝子製品減十一萬九千圓▽鐵材減七萬六千圓▽鐵製品減二萬七千圓▽機械類減九萬四千圓

▲主要輸入貨▽砂糖減卅九萬一千圓▽皮類減四萬四千圓▽棉花增四萬一千圓▽麻苧減八萬七千▽羊毛增五十三萬八千圓煤增十二萬六千圓▽鐵材增卅一萬九千圓▽木材增五十二萬圓

◎北滿貨運之比較

▲近兩年東南行之比較

據東鐵發表民國十四年至十五年度及十五年至十六年度各九個月間由東鐵輪出貨物東行南行之數量其對照如下

民國十四年至十五年九個月間之南行貨物(以下單位均係基羅頓)計運赴大連者九三〇四營口五九六八安東五三一四二沙河鎮七四六其他滿鐵各站一三六三八四總計十二億三千零七十四萬四千噸

同年東行貨物計運赴海參威者一二四〇七六四其他烏鐵各站二三總計十二億四千零七十八萬七千噸本年運送之數量與去年比較又有三億九千四百卅萬零四千噸即百分之十八又八之增加更將前數律以百分比例即南行貨十四年至十五年爲百分之五十四又三十五年至十六年爲百分之五十又東行貨十四年至十五年爲百分之四十五又七十五年至十六年爲百分之四十九又八

同年東行貨物計運赴海參威知九八七三〇其他烏鐵各站三九〇總計九億五千九百十二萬噸十五年至十六年九個月間之南行貨物計運赴大連者一〇二七三二營口四一五安東七六八一三沙河鎮六七三六其他滿鐵各站一三二四六七總計十二億四千九百九十六萬三千噸

至本年之東行貨物與去年比較有二億八千一百六十六萬七千噸即百分之廿九又四之增加南行有一億二千三百五十三萬七千噸即百分之九之增加以此可見東行已超過南行云

◎九月德經濟狀況

(接十二日)硫安(即硫酸安母尼之略名爲窒素肥料)輸出額計八萬九千八百餘噸就中向日輸出計七千一百十二噸

▲馬克行市 對日金一圓爲一馬克九六二乃至九四七對英金一磅爲二十馬克四四五乃至三九八

▲物價 指數三九九生活費一四七份一(住宅其他一五份五份二)

▲大豆豆油 大豆十月乃至十一月期價爲十一磅六志令三便士十一月乃至十二月期價爲十一磅三一志令九便士豆油十一月乃至十二月期價爲三十四磅(已完)

滿鐵

大連開 周水子 金州 普蘭店 瓦房店 熊岳城 大石橋 海城 湯崗子 鞍山 遼陽 蘇家屯 奉天到 奉天開 鐵嶺 開原 昌圖 四平街 公主嶺 長春到

長春開 公主嶺 四平街 昌圖 開原 鐵嶺 奉天到 奉天開 蘇家屯 遼陽 鞍山 湯崗子 海城 大石橋 熊岳城 瓦房店 普蘭店 金州 周水子 大連到

痰咳 喘息

利用學理與實驗之配劑

◆咳嗽之原因及其種類 咳嗽發作之理由乃因咳嗽中樞之刺戟

起一種之反射運動若詳述其原因第一(氣管之炎症)(氣道之潰瘍)(氣道之創傷)(氣脹之出血)等使其氣道變化而起者如氣管之內容分泌物及生若何不必要異物時此擬排出外部自然之運動者也

其中最多因感冒此因吸收乾燥空氣或諸種之黴菌等與氣管刺戟遂見咳嗽稍發此若捨置不治將變肺炎肋膜炎肺結核等症恐陷不治之重態矣若防如有之係病覺有痰咳喘息之氣象發見勿吝金錢急施

完全 家庭療法

不容漠視者也就其治療法最理想的自昔普用推龍角散爲有名專門良藥一經服用良奏鎮咳祛痰防氣管之變症較服何藥爲尤可靠也

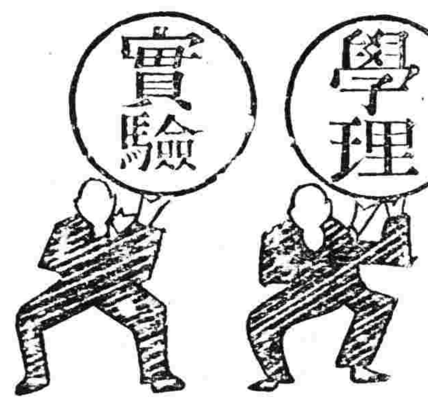

登錄商標

患左之病狀者請嘗試焉

容態書

- 患常吐痰之人
- 喘息奄奄之人
- 咳嗽頻仍夜中不昧之人
- 因流行感冒而起咳嗽之人
- 痰帶臭氣有時代血之人
- 音聲乾燥咽喉疼痛之人
- 百日咳又小兒疾患之人
- 老人又虛勞性之痰咳之人

其他呼吸器疾患之痰咳無論如何慝性凡續服一二週間速即奏効如神

定價

四日分	三十錢
八日分	五十錢
十八日分	一圓
四十日分	二圓
六十五日分	三圓

東京市神田區豐島町 本舖 藥劑師 藤井得三郎 振替口座東京九一〇一番 電話浪花八〇二五番

全國各藥店皆售

金開芳

金開芳玉照

逕啓者敝人每因演劇勞神過度体力衰弱頭目發暉精神不振適有友人馬君介紹黑色補丸有轉弱爲强之功效敝人試服數盒身体畧覺强壯連服一打神氣充足飲食增加病隨霍然故通函感謝並附小照

瑞有氏大醫生黑色補丸專治男女貧血五癆七傷氣虛咳嗽先天不足後天虧損勞心過度破身太早陽萎絕嗣腰膝酸痛多年白濁或婦人白帶凡由腎虛發生各症服之均有特效黑色補丸凡經西藥者均有出售或直向上海福州路八十二號瑞有氏藥行函購每一瓶大洋一元每六瓶五元郵力在內

上海福州路八十二號 瑞有氏藥行
哈爾濱道外正陽街西頭 瑞有氏藥行
奉天小西關祠堂對過 瑞有氏藥行
長春五馬路南 瑞有氏藥行
營口大水晶宮 瑞有氏藥行

硫化染料、硫化曹達、工業藥品、各種販賣、

三井洋行 奉天大西關 中電話二一五五號 日電話二一二二番 五五〇番

介紹醫院啓事

吾奉向莫最完善之公立醫院機關凡風俗不同語言迥異隔閡之念不便之感實所不免是以同人等募成巨欵在小西邊門外公園後設立一公立醫院本公衆慈善之心從事診療內部仿東西科各醫院之設備置有診察處凡內科外科小兒科皮膚花柳病科耳鼻咽喉各國產科婦人科眼科等症均能醫治並設有紫光線電氣治療科凡人力所不能達到諸症亦能應手病除病室採取中西折中式闊於暖氣通風衛生設備無不完善此醫院內一切佈置亦均淸雅製藥皆採西法用精良藥衛生製造並設有藥綿部自製脫脂綿紗藥繃帶等吾奉醫院所未有至於藥價之低廉施術之精細看護之周到待遇之親切尤爲吾省所有各醫院之特色該醫院現已開幕二載於茲醫治全愈疾病患者已萬數千人成績卓著功效昭然凡困於痛疾者曷亟前往診治俾得減護健康同登壽域用特介紹周知幸注意焉

介紹人 楊森閣 于雲章 彭相庭 姜雨亭 張惠霖 畢瑞卿 高鳳鋒 佟德一 李香齋 曾子敬 王明宇 陳黻六 劉海泉 于濟川 趙雲屏 張仙舫 林過麐 李蔭卿 陶菊畦 等同啓

一般倉庫營業

代理商品委託買賣及金融火災保險諸業務

奉天浪速通十九番地 東省實業株式會社 倉庫部

電話 八一四 八一五 八一六番

倉庫現場西塔大街電話八一七番

奉天浪速通三番大和樓房 合名會社 藤田洋行

新式煖房 鍋爐 放熱 汽片 鐵管 汽管 附屬材料俱全

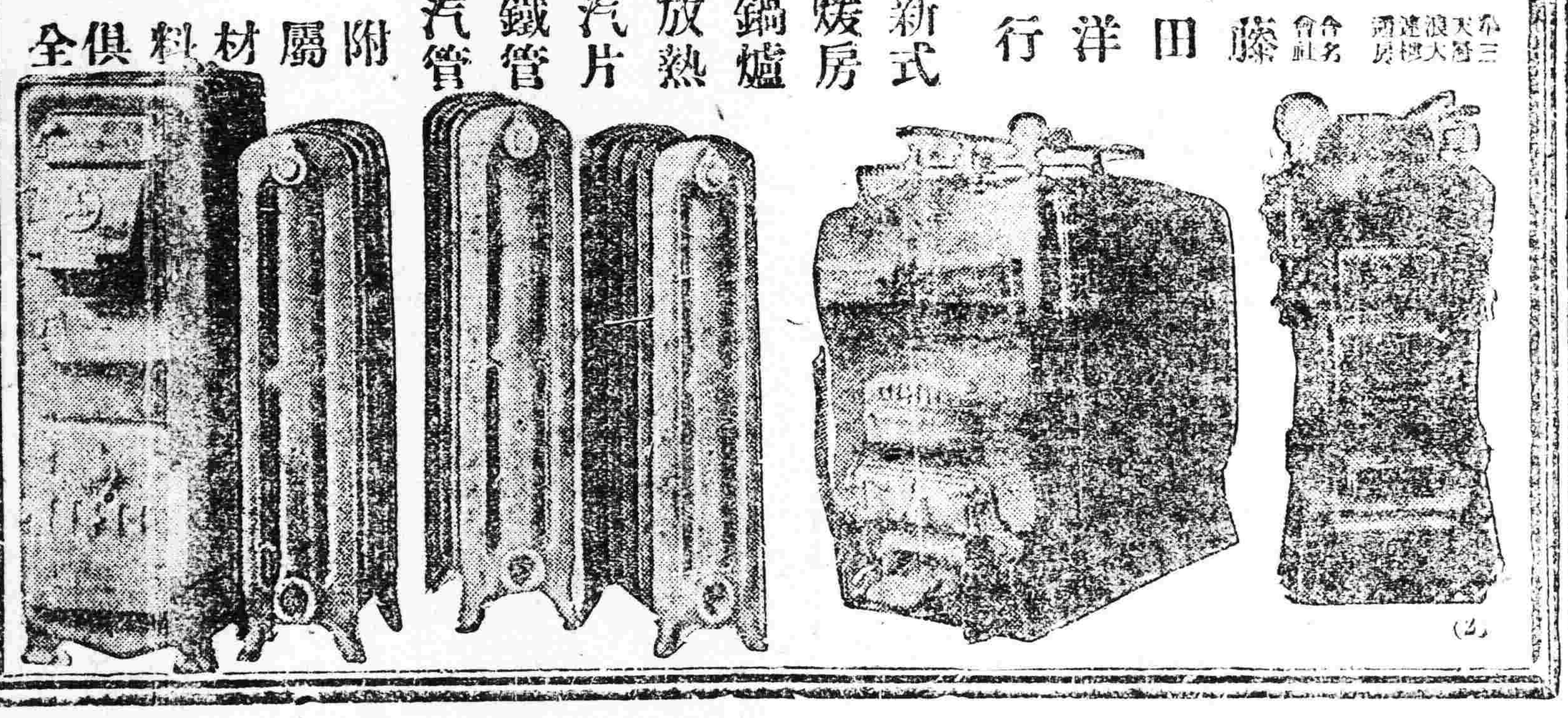

東三省官銀總號告

本銀號資本總額奉大洋二千萬元來省重要地點及京津中各地設均有分號及通匯機關專辦匯兌押匯抵押放欵貼現放欵保證放欵以及收受定期活期各種存欵并設有倉庫以備堆存押欵貨物利息匯水無不公允辦事手續異常敏捷凡蒙惠顧無任歡迎茲將總分號營業要目列載於後

●甲匯兌 本大洋匯兌劵免費通滙地點

▲奉天▲東豐▲通遼▲通化▲興京▲綏中▲柳河▲寬甸▲洮南▲彰武▲新立屯▲新民▲法庫▲興城▲蓋平▲遼源▲公主嶺▲山城鎮▲開原驛▲范家屯▲北鎮▲盤山▲西安▲海龍▲本溪▲台安▲鳳城▲錦西▲西豐▲海城▲臨江▲輝南▲岫岩▲遼陽▲黑山▲錦縣▲義縣▲莊河▲八面城▲康平▲安東▲鐵嶺▲營口▲四平街▲郭家店▲桓仁▲昌圖▲遼中▲復縣▲撫順▲吉林▲長春▲延吉▲哈爾濱道裡▲哈爾濱道外▲寧安▲下九台▲黑龍江▲安達站▲綏化▲開通▲雙山▲一面坡▲呼蘭▲開原城內▲雙城▲昌黎縣▲留守營

○上列地點如係匯票概免收費至於電匯手續不同匯水電費臨時商定免費匯欵典收公濟平市錢號銅元票即交他行發行之匯兌劵每元加匯一元

○本哈爾濱現大洋劵免費通匯地點 ○奉天▲吉林▲長春▲哈爾濱道裡▲哈爾濱道外▲延吉▲寧安▲黑龍江▲黑河▲下九台▲海拉爾▲安達站▲綏化▲呼蘭 ○本哈爾濱現大洋劵並得在下列各處匯兌京津中銀洋欵項其匯水行市臨時商定

乙、押匯辦理押匯各地點 奉天▲營口▲開原▲四平街▲海城▲遼陽▲新民▲通遼▲遼源▲公主嶺▲鄭家屯▲大連▲吉林▲長春▲哈爾濱道裡道外▲黑河▲天津▲上海▲八面城

丙、各種放欵總分號均可商作放欵 奉天▲營口▲開原驛▲四平街▲鐵嶺▲新民▲海城▲通遼▲遼源▲遼陽▲錦縣▲安東▲鄭家屯▲吉林▲長春▲延吉

丁、各種存欵收受定存各地點 哈爾濱道裡、道外▲黑河▲黑龍江▲海拉爾▲安達站

戊、倉庫設回倉庫各地點 奉天▲營口▲公主嶺▲海城▲長春▲哈爾濱

奉天白塔寺東街

德慶增藥局

神效補天丹
主治先天不足後天虧損諸虛百損五勞七傷神腎兩虧飲食無味四肢困倦筋骨痠軟面黃肌瘦咳嗽虛喘補腎壯陽潮熱盜汗遺精長陽種子拔用壯元陽滋補下元之神藥也

虎骨延壽酒
主治遠年近日腰腿疼痛半身不隨口眼歪斜左癱右瘓手足麻木婦人經脈不調乾血勞傷子宮寒冷久不受孕以及虛勞症並皆治之常服者延年益壽長生不老之功

加味二仙丹
專治大腸風下血痔者乃大便出血故也以臟腑積濕熱成毒風邪胃觸腸胃流毒氣血逆亂榮衛失調不能攝血歸經者久不愈元氣下陷面色痿黃不思飲食無論遠年近日服之神效

烏鷄調經丸
主治婦女經脈不調或前或後或多或少或色淡如水黑成紫塊崩漏不止赤白帶下經前腹痛四肢無力以致經寒經閉滿腹積塊時嗽不安子宮寒冷久不受孕患此症者服之神效

玉龍化積膏
專貼男婦腰腿疼痛諸般積聚逆氣不舒胸膈膨悶手足麻木以及氣積食積血積癥瘕痞塊痢疾泄瀉男子遺精白濁小兒蟲積偏墜痞疾等症並皆治之此膏非普通膏藥可比貼之收效甚速

珠珀安神丸
專治心血虧損夜不成眠心忙意亂神志無定記憶力薄恍惚善忘驚悸恐慌聰耳明目潤肌膚化痰延精三焦滋陰乾和血氣添精神強陰壯陽延年益壽功效無窮誠滋補之良藥也男婦老幼皆可服用

回陽化陰膏
此膏專治陰疽之類如痰鬱鼠瘡流注痰核石疽乳巖失榮橫痃海底蟹疽是皮色不變之惡核陰疽以及疔毒惡瘡魚口便毒等症皆治之凡用此膏如瘡破者能拔毒生肌未破者內消而愈

吹喉止疼散
此散主治咽喉所結之雙單鵝白喉紅爛喉風喉痺喉瓣喉爛無論如珠如蓮及上下齶腫爛水潰俱以此散用竹管吹敷患處頃刻流出膿涎撤出濁氣毒質撲滅毒菌輕重傷平清爽立愈若非此散之靈效吾不信也

本號批發各種生熟藥材自製專門成藥外埠城鎮均有代理函購郵費自備今敝號便利主顧起見分設工業區新市場街德慶增藥材茶莊聘請醫士王峻芝午前在本號診視午後即往分號診視恐未週知特此聲明 中國電話二九二號

資本金壹億圓(全額拂込濟) 積立金九千二百五十萬圓

橫濱正金銀行 奉天支店

電話 日一一一一番 日二二二〇番 中四七一番 (宿直用)日二五〇一番

○總行 日本橫濱 ▲分行所在地 東京、丸之內、名古屋、大阪、神戶、下關、長崎、青島、濟南、天津、北京、香港、上海、廣東、牛莊、大連、開原、長春、哈爾濱、西〇、新嘉坡、蘭貢、卡爾卡達、孟買、卡拉其、馬尼拉、斯烏拉馬牙、斯馬蘭、巴大必牙、利脫尼、倫敦、里昂、漢堡、紐約、世脫納阿布哇、桑港、囉斯、安吞路斯、細細西牙脫兒、紐育、和歐阿加內羅、愛兒斯、

頭取 安田善四郎

正隆銀行

奉天支店浪速通

(日電話四五五五・一六五〇・六八〇)

小西關派出所小西關朝鮮銀行西 電話日五二二番 華電話七二號

懇切周到之通信教授 校外生講習部=豫科、本科 (各科次第許可隨時入學規則函索即送附)

電機學校

苦心二十年之結晶品 標準電氣講義錄(全十二卷總頁三千七百)完成記念此際入學金免除

校外生募集 全卷刷了 即刻 即得送本

東京神田錦町 振替東京一三一八四